工商晚報
The Kung Sheung Evening News
承印及出版：工商日報有限公司
香港灣仔分域街十八號
各部電話號碼
編輯部及採訪部5－283378－80（三線）
經理部：5－281521－3（三線）
營業部：5－280708，5－279307
中區辦事處：5－225495，5－2…
掛號郵箱二六零七五號
日出紙兩大張售價八毫
新聞紙第一八九零三號

☆兇徒闖入餐廳亂斬（一頁）
☆美認與平關係更劣（八頁）

十餘檬面兇徒闖入餐廳
持利器見人就斬
十四名男女受傷

【本報訊】油蔴地德興街一家餐廳，被十多名持有利刀、三角銼和鐵器的檬面大漢闖進，見人便斬，十多名男女倒地受傷，使這家餐廳變了恐怖的屠場。

兇案發生於今日淩晨四時三十分，油蔴地德興街九號地下，龍閣餐廳抓房酒廊。

警方消息說，十多檬面大漢，手持利刀、三角銼、水喉鐵、鐵棒等兇器，闖進餐廳內，把餐廳內十四名男女斬傷。現場消息顯示，案發時，餐廳內仍有顧客人，店伴、女侍等約三十人。兇案發生後，近半數人倒下受傷。兇徒傷人後，很有組織地攜械逃去。現場留下可怖血漬。

案發後，警方人員聞訊到場調查，並召救傷車將十四名傷者送往伊利沙伯醫院救治。

查悉，十四名傷者中，其中兩人是女性，分別姓朱，十七歲；姓林，廿二歲。其餘十二名男傷者，年齡四十八至廿二歲。經過治理後，情況欠佳。

由於案情嚴重，警方人員一度大舉出動，並封鎖德興街，進行地毡式搜索。搜查工作直至今晨六時過後，始收隊離去。可惜在這兩小時搜查行動中，並無發現兇器。也抓不着兇徒。

今晨發生兇案餐廳，閘門已關鎖，但門前地上沾着血漬。一位廳門的中年婦人，對現場採訪的記者表示，這裡沒有發生過事故。

警方發言人表示，警方人員對於這宗血案仍在調查。

三號風球仍懸掛
維娜直趨海南島

【本報訊】天文台今晨仍然懸掛三號風球，預料颱風「維娜」將於今晚或明晨直趨雷州半島附近的華南海岸。

今晨十時，「颱風」維娜集結在西南偏南約二百二十海浬，預料本港今日大部份時間，倘若「維娜」繼續現時途徑移動，預料本港今日大部份時間仍然吹強風。

本港目前平均風力為廿二至廿三海浬。

天文台署理台長岑柏表示：

岑柏指出，人造衛星圖片顯示，「維娜」的直徑約五至六百海浬，覆蓋南中國海的三分之一，雨帶位於颱風中心南面，預料會帶來大量雨水。天文台預測，在今日淩晨至午夜的廿四小時內，本港會有五十至一百毫米雨量紀錄。

由於受颱風「維娜」影響，本港潮水在今午三時將出現高潮。他表示，在今午三時本港沿岸將出現高潮，水位由一點七米升至三米，沿岸及低窪地區可能會出現水浸。

天文台呼籲市民現應作好防風措施，保護房屋及財物的安全，將所有容易被風吹倒的物件綁緊，室外傢俬、花盆及可能被風吹倒的物件亦應搬入室內。並檢查所有門窗是否可以關閉。

「維娜」是本年度吹襲本港的第三個熱帶氣旋，也是威力最猛烈的一個，對上兩個風暴分別為「莎拉」及「泰培」，均未對本港構成威脅，但今次「維娜」似乎來勢洶洶，所以市民應及早提高警戒。

十時颱風「維娜」集結在東經一一一點九度，北緯一九度三度。

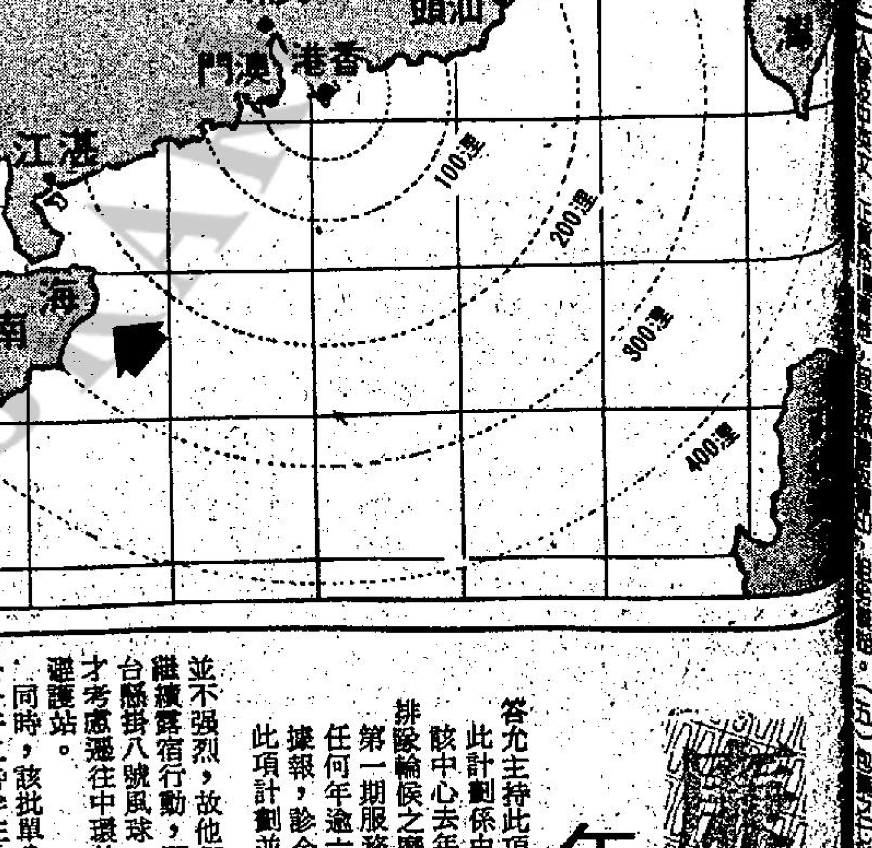

颱風「維娜」影響下
海陸交通部份暫停
多項活動宣佈取消

【本報訊】由於颱風「維娜」影響，本港今日的多種交通工具需停駛及停航，多個活動亦宣告取消。

香港油蔴地小輪有限公司宣佈，由於颱風接近本港關係，下列之小輪服務將於今日暫停行走，直至另行通告：

（一）香港往大陸之飛翔船服務：
⊖香港至廣州
⊜香港至黃埔
⊜香港至蛇口
（二）吐露港（馬料水至塔門）
（三）中環至蒲台
（四）中環至大澳（經馬灣、屯門、沙螺灣、東涌）今日各綫之服務將會作有限度行走。
（五）馬料水至烏溪沙。

持有香港往大陸飛翔船船票之乘客，請在辦公時間內到其原有購票地點辦理退票手續。乘客亦可到「中國旅行社」九龍火車站辦事處改乘普通火車前往廣州。

由東平洲海浴旅行團今天亦已取消。

天星小輪公司宣佈：該公司由愛丁堡廣場至紅磡之服務經已停航，而該公司由愛丁堡廣場至尖沙咀之服務，則會在更高信號掛出後兩小時停航。

香港興業有限公司宣佈：由於天氣惡劣關係，來往中環至愉景灣之小輪服務今晚尾班船開出時間將更改如下：
（一）愉景灣開晚上十時四十五分
（二）卜公碼頭開午夜十二時
明天將作有限度服務。

九龍巴士公司宣佈，因風暴關係，六條假期航線將於今日暫停行走，它們分別為八八：沙田墟－沙田馬場；三二R：荃灣碼頭－城門水塘；五二R：荃灣地鐵站－汀九；九一R：坪石邨－清水灣；九三R：彩虹邨－北潭涌；九五R：北潭涌－海下。

中華巴士公司宣佈，由於天氣惡劣，其屬下四綫巴士經已暫停服務：六A：中環至赤柱；七四：華富至淺水灣；六一：金鐘至淺水灣；十五B：銅鑼灣至山頂。

行走中環至海洋公園的七十一號A巴士，現已暫停行駛。

多個社團今日的活動，亦宣告取消。

西貢政務處宣佈，今日上午九時半假西貢鄧肇堅運動場舉行之西貢區青少年星期活動開幕典禮及兒童細運會現已取消。

香港路德社會服務處今日舉行的第五屆失明人士烹飪比賽，因颱風關係，決定改期於下星期日於原定地點時間舉行。

藍田循道中心宣佈：原定於今日下午在藍田循道小學舉行的嘉年華會，現因颱風關係，決定改在下星期日（廿四號）同樣時間及地點舉行。

醫療輔助隊宣佈，今日往塔門之旅行現已改期，日期另行通知。

康樂文化署康體育事務處與香港業餘籃球協會聯合宣佈：原定於今天下午二時於西貢戶外康樂中心舉行之籃球教練研討會，因颱風關係，決定延期舉行，詳情將另行通告。

水上活動中心在馬灣舉行的風帆訓練及獨木舟訓練，現因風暴關係，宣告取消。

由於天氣惡劣關係，原定於今早十一時卅分在淺水舉行之清潔海灘運動，經已取銷。

香港水上活動中心原定本週日之滑浪風帆訓練，初級獨木舟訓練，騎馬活動及獨木舟救生班，現因風暴改期，下週繼續上課，社會服務組請即電〇一七七五二一三三與香港水上活動中心聯絡。

元朗社區及青年事務處之務嘉事務會社，原定於今日上午十時在元朗華英學校舉行之羣英會活動，因颱風關係，現宣告取消。

循道衛理青年中心原定今日下午二時在馬灣舉行之風帆訓練班，因颱風關係，現宣告取消。

原定今日下午二時在觀塘遊樂場舉行的觀塘區青少年暑期活動計劃開幕禮，因天氣影響，現宣告取消。

文化署宣佈，因天氣惡劣，原定今日下午一時在維多利亞公園舉行的市政局百周年紀念嘉年華會，現決定取消。

今日天氣預測

天文台預測，今日吹東至東南強風，天色昏暗，風勢間中疾勁，雨勢有時頗大及有幾陣局部地區性雷暴，最高氣溫約為攝氏卅度。

今晨十時，天文台錄得室外氣溫為攝氏二十九，濕度百分之七十九。

高潮：上午三時廿四分；下午一時五十四分。

低潮：上午三時廿四分；下午一時五十四分。

昨日上午九時止，包括萬宜淡水庫在內，本港各水塘存水量共五億一千一百五十四萬立方米，即總容量百分之八十八點六。

單位人士繼續靜坐

【本報訊】廿名受清拆影響的九龍灣及興盛道臨時房屋區單身漢，今晨仍冒着三號風球，在布政司署門外靜坐，抗議房屋署安置他們入住新界單身漢宿舍。

露宿逾十一日的居民代表梁議成今晨表示，由於現三號風球的風勢並不強烈，故他們將會繼續露宿行動，至天文台懸掛八號風球，他們才考慮遷往中環的一個避護站。

同時，該批單身漢將於今午二時半在香港大學舉行大會，重申他們對房屋署的要求，屆時將有區議員、市政局議員、一些學生團體代表及教會團體代表參加。

模特兒工作多姿多采
青少年趨之若鶩
人數驟增約三成

（上）十六歲的洗寶華，不顧接受暴露演出的要求。（中）張益恒投身模特兒行業，是因爲有「靚衫」着。（下）鄧玉蘭從事了兩年模特兒，很回味箇中樂趣。

【本報特稿】模特兒工作多姿多采，令年青人趨之若鶩，而且近年入行的人，年紀更趨年輕，大都是十來廿歲的青少年，近兩年的數目更驟增了約三倍。

模特兒行業人士估計，受過正式訓練的青少年模特兒目前約有三百多人，未受正式訓練的則沒有正確統計，但估計亦數以千計。而女性全職的模特兒現時全港只有十多位，但她們年紀都比較成熟，且知名度較高。

兩三年前，正式受訓的青少年模特兒數目約只有一百人，但近年入行受訓的青少年越來越多。目前大概有三間模特兒訓練學校，但有供不應求之勢，據稱有兩間新的學校月內將開幕投入競爭。

至於青少年本身爲何嚮往加入這行業，筆者特走訪三位不同資歷的青少年模特兒。

張益恒是應屆中學畢業生，今年才十七歲，剛參加模特兒課程不久，外型一如廣告片中常見的活潑開朗的男孩子。他自言對模特兒行業很有興趣，很嚮往模特兒常有機會穿漂亮的衣服，在台上表演，受到衆人欣賞時，那份榮耀及滿足感是難以形容。

十六歲的洗寶華剛受訓畢業，是一位尚在學的女孩子，未有正式的表演經驗，但曾爲雜誌拍攝時裝圖片。她說受訓爲模特兒後，當然希望多些演出機會，走上成名之路，但自言不敢過份奢望，若有機會則希望投身娛樂圈發展。

鄧玉蘭雖只有二十歲，但已有兩年多的業餘經驗，日間在寫字樓工作，但她渴望能轉爲全職模特兒，有更職業化的演出。

比較張益恒與洗寶華，鄧之思想較爲成熟，對任模特兒的前途有一定的打算。她曾有信心地說：我想能幹到卅五歲以後才退出此行，到時若儲足資本便自任老板，開設一間時裝店。

洗寶華在談及對任模特兒的前途時，顯得有點茫然，自言未曾詳細考慮過。她猶豫後說：現在方受訓畢業，實在不能預料將來，所以不敢抱有任何憧憬，目前只會兼職演出。

張益恒對前途亦似未有明朗的看法，但他坦白地說：目前還在受訓，不知將來是否得到賞識，日後若有機會演出，也只會以此作副業，而理想的終身事業還在工業技術方面。

愛美是人的天性，尤以女性爲然，所以在談到爲何喜歡模特兒行業並有興趣加入時，鄧玉蘭與洗寶華都不約而同說因爲喜歡漂亮的衣服，說任模特兒常有機會穿設計新穎、惹人欣賞的衣裳，在台上表演時引來幾許艷羨目光，心內確有自豪和滿足的感覺。

不僅女孩子有如此感覺，而張益恒也有同感，不過他否認這份令人羨慕的榮耀感，是虛榮心使然。

究竟收入是否吸引青少年任模特兒的因素之一，讓我們先了解一下模特兒的分類及薪酬。模特兒大致分三類：時裝表演，拍攝廣告及時裝試身模特兒。但他們之間並非楚河漢界劃分清楚，只要是模特兒，任何一類演出都有機會。

在薪酬方面，以時裝表演爲例，一般是由每次表演五百元至二千五百元不等，視乎知名度及經驗而定。

在收入而言，不能否認，對青少年是有一定的吸引，但青少年模特兒一來經驗淺，二來知名度相對亦不及有豐富經驗的前輩，故所得報酬當不及一般想像高，而且他們遜於經驗資歷，演出機會自不及前輩多。

華人社會的家庭傳統向來是較保守的，而他們的家人有否反對他們任模特兒呢？張益恒說：父母雖有微言，但沒有阻止，而且還供他學費上模特兒課程，然畢竟是不鼓勵的。洗寶華的情況也相似，父母是不大喜歡，原因擔心她在學業上分心，但到底是不阻止她的。

鄧玉蘭則說：父母都認爲我已長大，自己可以分辨黑白，所以沒有反對，一切任我自己決定。

鄧玉蘭思想較爲開放，她認爲只要是工作上的正當需要，穿較暴露的服裝表演是可以接受。筆者遂引述一次時裝表演有一位外籍模特兒作半裸的演出，詢問她的觀感，她認爲該表演是基於工作上的需要，模特兒忠於其演出是無不當之處，不能以歪斜眼光看待之。

另外兩位模特兒則持相反的看法，說不會接受暴露演出的要求。張益恒認爲這會有損其個人尊嚴，而且他只會作兼職性質的演出，無必要這樣做。

洗寶華說：華人社會觀念傳統保守，會認爲暴露是過份，因此不會接受這樣的要求。

鄧玉蘭以她任業餘模特兒兩年的所見，表達了她對這行業的人感受。她說：要成爲模特兒，除了身裁好是必備條件外，待人誠懇，個人修養及合作的態度也是很重要的。

她說每次表演時都是靠每個人的合作，方會有滿意的演出及大家合作愉快。在表演當時，後台是非常混亂的，取錯別人的服裝或錯調出場次序及位置，是常有的事，遇上這樣的場面，模特兒之間便需要互相合作忍讓。

她又說，可是偶然遇上有些修養較差的人，她們會出口罵人，甚至正在天橋上表演時，她們也會利用大家迎面擦身而過時，暗罵對方一兩句。然而行中也有不少前輩很熱心指導後輩，使她得益不少。她說來似很回味箇中苦樂。

青少年模特兒日益增多的現象，據模特兒學校負責人盧憲發解釋，市場需求是因素之一。現時很多顧客都喜用年紀輕，面孔新的青少年模特兒，以助他們推銷以青少年爲對象的商品，尤以廣告片爲甚，所以，青少年模特兒演出的機會便增多了，可能因此使更多青少年加入此行業。

這三位青少年模特兒雖資歷不同，對這行業有不同的憧憬或冀望，但他們或許能代表了部分青少年模特兒的心態。

邱達成獲准保釋
離院時神情憔悴

【本報訊】涉嫌與車禍有關的亞洲電視常務董事邱達成昨日獲准保釋返家。

邱達成昨晚六時四十五分離開醫院，他神情憔悴，與其家人，朋友及律師十餘人陪同，離開伊利沙伯醫院羈留病房，途中曾被一批不述之客惡語斥罵。

邱達成父親邱德根對警方處理該車禍的態度時，並無置評，僅表示對受傷警員及其家人感到遺憾，並堅言會盡力協助家人。

緊急救濟傷亡補助
由本月起提高兩成

【本報訊】爲災民而設的緊急救濟補助金額已於兩週前獲調升，增幅爲百分之二十。

新訂的金額亦適用於交通意外傷亡援助計劃和暴力及執法傷亡賠償計劃，因該等計劃的援助額，均以緊急救濟金爲依據。

社會福利署發言人昨日說，「是次調整乃根據薪金及物價的增長而釐定，以改善援助額的水平。」

緊急救濟基金有不同類別的援助項目，支付予死亡及受傷的人士或其家屬。

在新援助金額下，死亡補助方面的金額爲：家庭家中唯一謀生者死亡，最高補助額由二萬六千七百元增加至三萬三千一百五十元，其中二萬三千四百元是支付需要倚賴死者供養的一名家庭成員，其餘需要供養的家庭成員則每人可……者，最高的補助額則由一萬七千四百元增至二萬一千四百五十元。

至於非謀生者之丈夫或妻子死亡，而家中有子女者，最高的補助額亦由一萬七千四百元增至二萬一千四百五十元。

傷殘補助的最高金額由二萬二千四百四十元增加至二萬八千零八十元。至於受傷補助，則由一百九十元起，至最高可達八千四百六十元，視乎受傷程度而定。該項目之最高額本來爲七千零八十元。

圖爲邱達成昨日獲得保釋離開伊利沙伯醫院羈留病房，由兄長（右）及友人（左）參扶下離開醫院。

[illegible]醫療服務
年逾六十歲老人可申請

四萬之老人可能獲特別而廉宜之醫療服務。

該區有九位註冊醫生業已答允主持此項計劃，如無意外，老人將於星期五日開始可獲優待。

此計劃係由教會老人服務中心所推行。

該中心去年舉辦調查，發現老人無能力負擔私家醫生之收費，因而蒙受在公立醫局長時間排隊輪候之磨折。

第一期服務將遍及九龍城、紅磡、土瓜灣與馬頭圍及何文田區。

任何年逾六十歲老人。可向聖匠堂登記，須有証件者，即可享受此項醫療優待。

據報，診金及藥收二十元。如老人需依期照顧者並可獲進一步之減收。

此項計劃並無人數限制，合格之老人均可參加，登記領証則收費二元。

居住公共屋邨夫婦離婚後
誰人可以留住公屋
房署極難作出決定

【本報訊】住於公共屋邨而辦理離婚之夫婦，此後誰人應繼續留住於公屋，每每極難決定。

彼等之問題擴展至誰人搬出及由誰人成爲正式租客。

去年，公共屋邨共有一百四十對夫婦離婚及自行解決其困難。

房屋署官員謂，去年大部份離婚之妻子獲得管教兒女權並留居公屋，丈夫則遷出。

有三十五宗丈夫獲管教子女權及繼續居於公屋。

大多數離婚者均欲遷至其它單位以避免閒言，祇有小部份仍住於原址。

房屋署官員又透露，有六宗男女均獲准仍住公屋，但其中一方須遷至另一單位。但此類劃分乎家庭，每家均不能少於三名成員。

該署官員及於處理此種事件時，通常係以社會方面着眼而非房屋需要，特別係家庭之收入。因此，與社會福利署之間密切合作。

給予分別租住權益係基於同情。因有等離婚者不能再受破裂之打擊及需較高源金以支持其重建家庭。但房屋署可能要求此等破碎之家庭改住較小之單位。

但官員亦指出，間有獲管教兒女權離婚妻子，自願遷出而讓男方留居於屋邨者，去年即有十二宗。

此外，亦有五宗男子於妻子離去後，帶受人回家居住，但女性如此者則少。

但在四十八萬戶公屋家庭中，離婚問題與私有房屋者比較，並不特別嚴重，此因中國人之容忍特別大，去年，本港只有離婚案三千宗。

警員鳴槍事件
男子傷勢欠佳

【本報訊】凌晨在油蔴地發生的警員鳴槍事件中，中槍受傷的男子今晨仍扣留在伊利沙白醫院。

今日凌晨二時左右，兩名男子持刀闖入油蔴地上海街二百二十四號一間遊戲機中心，指嚇店內兩名職員，掠走兩袋輔幣，約共一千五百七十元。

兩匪得手後即奪門而出，剛巧當時有兩名警員在附近巡邏，看見兩名持刀男子從該遊戲機中心衝出，便馬上展開追捕。

當警員追至甘肅街一條後巷時，一名男子不理警員喝止，反而回身襲擊追捕的警員，其中一名警員遂開槍三響制止，其中一男子左大腿中彈就擒，而另一疑匪則逃去無踪。

警方稍後尋回兩袋被劫的輔幣，並在現場附近尋獲一柄利刀。

警員鄭孟輝
今晨仍危殆

【本報訊】在車禍中重傷藍帽子警員鄭孟輝，在醫院昏迷三日，迄至今晨仍然昏迷，情況危殆，其同僚連日來亦紛紛前往醫院探望，鄭氏家人對鄭孟輝安危感到非常憂慮。

日本「朝日新聞」報導
傳英相曾致函鄧小平
97年後交還整個香港

【本報訊】日本一份暢銷報章「朝日新聞」報導，英首相戴卓爾夫人致中共領導人鄧小平的一封函件中透露，英國將在一九九七年後，將整個香港交還中共，而非條約中所指的部份土地。

朝日新聞引述本港一個「高度可靠消息來源」指稱，戴卓爾夫人告訴鄧小平，建議中之計劃送國會的時間，仍在考慮中。

朝日新聞另外引述英國外交部一名官員談話，在否認上述消息時指出，中（共）英對香港前途的談判是一種「沈默的外交」，戴卓爾夫人的信件內容不能被洩露的。

長洲首間國際酒店
將於九月開業
比原定計劃拖延兩年

【本報訊】長洲第一間國際酒店，將於九月開業比原定計劃拖延兩年。

該酒店之污水處理問題曾引起長洲居民批評，因爲酒店污水流入游泳海灘。

經各方洽商後，現已決定引入西灣附近之公共污水處理廠。

在該廠於一九八五年底份操作之前，酒店之污水將暫時用海底管引入長洲灣外。

灣仔道街市 餸菜價格

品名	（每斤計）
鷄	十一元
鴨	十一元
上肉	十二元
牛肉	十八元
鯇魚	十一元四角
紅衫魚	九元六角
菜心	四元四角
通菜	一元六角
莧菜	二元
節瓜	一元四角
豆角	三元六角
冬瓜	一元二角
絲瓜	二元
白菜	三元六角

印度神油
榮獲世界男仕普遍採用，現已成爲夫婦常備之皇牌妙藥
印度神油，確能令你，增長活力，強壯機能，眞正享受到妙不可言之滋味，究竟滋味如何？今晚用過你就知！
你想愛情永固，婚姻幸福，當然要用皇牌妙藥 印度神油。
■港澳、台灣、星馬泰及東南亞各埠藥行均有代售■
英國政府註冊 香港政府註冊
印度神油之透明盒裝圖形 請時刻認明，庶免有悞
正面圖 背面圖
皇牌妙葯 係勁D嘅
東南亞總代理：華仁行
電話：3－七七八九一五
香港郵箱K八八一六
無此商標 乃係假貨

婦科 兒科 內科
伍卓琪
診所：灣仔軒尼斯道269號光華大厦四樓
電話：五－八九二〇〇三
診症：上午十時至一時下午四時至七時星期六下午停診
星期日休息公衆假期照常

八頁

治。

朱牧師又謂，急症室共有六名醫生，十一位護士，平均要應付四十五急症者，但其中每一天有一位醫生輪休，因此祇有五位醫生應付十多個小時的工作，工作量非常繁重。

另方面，該會又對瑪麗醫院、鄧肇堅醫院及急症中心的醫療設備作深入比較，發覺鄧肇堅醫院的醫療設備仍未足夠，一些急症者需轉送

「至於深水埗怡閣苑第二期的三座十三層高樓宇，共有二百九十八個單位，建築面積均爲六十一點七平方公尺，售價由二十七萬九千九

但消息又謂，亦有可能現行狀況暫不更改。保安司及有關方面，據報，正檢討目前海外女傭狀況。官方統計顯示，本港現有菲律賓女傭二萬二千名，另有小數斯里蘭卡及泰國女傭。

一個消息來源謂，此問題並非容易解決，但亦非政府所面對之最迫切之問題。此係一複雜之事，需時間來解決。

但證明文件雖有姓名地址，其眞僞性質頗難調查。此外，據報令當局渐關注者，係旅港菲人日多。一九七七年，批准入境之菲女傭爲一二三名，但去年則爲八〇八二名。今年至四月底，批准入境簽証二二五四名，而申請仍源源不斷。

今晚十一點半再映口碑場
傳開去啦！
好景 紅磡 麗華 嘉禾
金冠 百樂 海運 南洋 金茂坪

「長城盃」邀請賽八強會師
香港脚明戰泰國
港少年軍廿一赴曼谷打公主盃

縱橫談

香港隊參加「長城盃」北平國際足球邀請賽，以一比一踢和北平隊，在初賽取得一勝一和之成績，進入八強複賽，已定於本月十八日（明天）出戰泰國隊，爭奪四強一席位。

初賽結果，四個出綫名次是A組北平、香港，B組波蘭、八一，C組泰國、丹麥，D組中共、日本，根據賽例，第二階段四組出綫隊伍以交叉淘汰賽形式作複賽，爭奪進入四強之準決賽權，複賽形勢列後：（上綫）：北平對丹麥，日本對波蘭。（下綫）：泰國對香港，八一對中共。四場比賽獲勝隊伍進入四強，爭奪第一至四名次，仍作兩場準決賽，勝方爭冠軍，負方爭季軍。但在複賽落敗的四隊，則爭奪第五至八名次，亦是捉對以淘汰賽形式角逐，勝方爭第五，負方爭第七。至於在初賽出局的阿爾及利亞，新加坡，天津及伊朗四隊，則在天津進行遣材賽，亦具提數角逐，勝方爭第九，負方爭第十一名。

賽會公佈今（十七日）及明天（十八日）賽事數場如後：

七月十七日，（複賽）：六時正：北平對丹麥。八時正：波蘭對日本。（遣材賽，天津）：七時半：阿爾及利亞對天津，新加坡對伊朗。

七月十八日：（複賽）：六時正：香港對泰國，八時正：八一對中共。

又訊：定於本月廿三日至下月二日在曼谷進行的「公主盃」十三歲以下少年足球賽，據泰國足總來電香港通知，該項賽事共有八隊參加，除泰國兩隊之外，六支客軍分別是香港，中共，南韓，新加坡，大馬及尼泊爾等。

香港少年軍定於本月廿一日啓程赴曼谷參加比賽。

世界足球

馬勒當拿返祖國渡假
「參予總統競選投票」

【布宜諾斯艾利斯十五日合衆社電】效力西班牙球會巴塞隆拿的全世界最高身價的足球員馬勒當拿，星期五會晤了阿根庭陸軍總司令尼哥拉迪及兩位總統候選人，以便探討這個國家的政治生涯。

這位二十一歲的阿根庭中場球員在祖國渡假，他表示與國內的重要政治家及宗教領袖會晤是因為「我很關注我們所獲得的民主，而且我也對自己的國家事務感興趣。」

馬勒當拿說：「作為一位從未投票的阿根庭人，我要了解各個不同團體的政綱。」

他在上午會晤了呼聲甚高的總統候選人艾方辛，他是屬於急進的公民聯盟，在與目前統治阿國的三人執政團首領的尼哥拉迪會晤後，馬勒當拿又再會了另一總統候選人改革派的弗歷格路。稍後他與另兩個獨立候選人魯特及卡菲路會晤。在星期四他拜會了大主教阿林布魯，他是與公民聯盟及政府談判改善勞工待遇。

馬勒當拿在兩年前簽約巴斯隆拿，阿根庭目前欠下四百億美元外債，必須支付十億美元利息，出現銀根短缺危機。

陳家超關景雄十項全能
前五項昨天演出佳
誰是港鐵人即將產生

田總與拔萃田徑會合辦之男女子田徑全能賽，今日上午九時起在灣仔運動場舉行第二天賽事，經昨日比賽後，男子十項已賽過五項，南華關景雄、陳家超分別在公開組及青年組領先，女子七項昨日賽過四項，英協梁芷欣暫居首席，今日男子十項全能之五項比賽，為一百一十公尺高欄、鐵餅、撑竿跳高、標槍、一千五百公尺，女子七項全能的三項為跳遠、標槍、八百公尺。田總昨日宣佈，今日賽事仍照常舉行，除非懸掛八號風球。

子十項全能賽青年組陳家超，在跳高項目中，以兩公尺零八創出全港新紀錄，舊紀錄兩公尺零七，由陳家超及林天壽於六月廿六日所創出，女子七項全能之推鉛球項目，鳳凰會伊律以十三公尺十三，打破其本人所保持之十三公尺十二紀錄，兩項公開賽，男子短途異程接力，拔萃男校以三分三四秒四六創出全港新紀錄，舊紀錄為新青聯去年所保持之三分三八秒零七。女子三千公尺，國泰長谷川由子以九分五六秒八四締造全港新猷，舊紀錄九分五九秒零八亦為她於去年八月所創出，昨日在風雨交襲中，而能創出四項新紀錄，堪稱成績美滿。

今日如不致因改懸八號風球影響，則香港男、女「鐵人」，將可於下午誕生。

蘇聯泳將沙里巴維爾
跳水撞石終于慘死

】在此間參加世界大學運動會的蘇聯高台跳水運動員沙里巴維爾，終因頭部撞着石級跳台後肺失去功能而死亡。」醫院人員拒絕進一步評論。

二十一歲的沙里巴維爾上週六進行三週半後

演。

他的頭顱多處爆裂，受傷後一切處於昏迷狀態，直至死亡。

沙里巴維爾於一九六二年六月二十二日在喬治亞共和國首府比里西出世。他是由母親華仙親手訓練的。他的母親——一名寡婦——是一九七二年奧林匹克跳水冠軍。

沙里巴維爾在一九八○年、八一年及八二年連續奪得蘇聯的十公尺高台跳水錦標。

蘇聯游泳選手沙里高夫，於本月十四日在洛杉磯舉行之國際游泳比賽，以七分五十二秒三三，締造八百公尺自由式世界紀錄，勝後在池邊歡呼。（合衆國際社圖片）

足球先生梁能仁
昨獲流浪會放人
已簽約加盟愉園

愉園領隊梁子明於昨日，正式宣佈梁能仁將會在下一球季效力愉園，今次「仁仔」從流浪過愉園，轉會費低於四萬元。

有「罰球專家」之稱的梁能仁，現年已卅歲。上屆在南華，頗受制肘，故於本屆加盟流浪，有不俗之表現。

梁子明對「仁仔」很滿意，認為以他的輸送能力，輔助小組作戰，肯定會在來屆增強愉園的攻勢，現任「足球先生」梁帥榮，再加上首屆「足球先生」梁能仁，兩位足球先生助陣下，無疑是如虎添翼。

另外，愉園會已決定下屆，增加兩名外援，他們是效力芬蘭赫爾辛基JK隊的兩名英國球員——中堅史提夫，胡禮及門將謝夫。活特。再加上今屆的中鋒章夫，愉園下屆外援人數，總共為三名。

在八月下旬，愉園將與東昇聯合前往昆明，和昆明部隊、四川隊，進行一次四角賽，作為暑期集訓項目之一。

由於近期甲組球隊問題重重，南華去留，菱電退出等，因此愉園會的下屆動態，使人極感興趣。但該會領隊梁子明表示，無論別的隊伍有任何變動，愉園是絕不更改其組班方針。

跳高新紀錄：田總與拔萃田徑會合辦之田徑全能賽，昨日在灣仔運動場舉行，男子青年組十項全能賽，南華陳家超在跳高項目中，締造二公尺零八新紀錄。（本報記者許志強攝）

會長盃羽毛球賽

今在銀禧舉行決賽

由香港羽毛球總會舉辦之第六屆會長盃羽毛球錦標賽，經過六天的角逐，將於今日下午六時在沙田銀禧體育中心舉行決賽及頒獎。

今屆參加之隊伍以男子初級組較為踴躍，共有廿一隊。賽後將由香港羽毛球總會會長湯恩佳頒獎。比賽之賽程如下：

高級男子組：孔青對元朗。

初級男子組：孔青對荃灣。

初級女子組：雅穎對女青。

干諾斯復仇
在南非擊敗歌雲

【開普敦十六日路透社電】美國網球好手干諾斯週五晚以二比六，七比六（七比四），六比四打敗了歌雲，贏取了一場挑戰表演賽，獲得七萬五千美元獎金。

歌雲在溫布頓網球大賽第四回合擊敗了干諾斯，他亦獲得二萬五千美元。

【奧克拉十六日美聯社電】種子球員維拉斯因被威脅要他停賽感到不快，週五晚，他在美國普路網球錦標賽中被非種子的烏拉圭球員皮亞斯所淘汰。

廿一歲的皮亞斯以四比六，六比一，六比二，打敗了維拉斯，賽事在朗格活特的木球會舉行，歷時兩小時卅六分鐘。

溫布頓少女雙打冠軍
李麗敏又遠征美公開賽

網球圈

較早前在溫布頓網球賽中，與美國選手合作，奪獲女子少年組雙打冠軍的香港網球新秀李麗敏，已於上週凱旋返港，短期內將再度出征，參加國際性比賽。

據李麗敏接受訪問時表示：月底將會飛赴美國，參加美國公開賽，在此之前，先會參加美國泥地網球公開賽，返港後已重新投入備戰，每天保持正常操練。

李麗敏在本屆溫布頓網球賽中，除獲得少年組女子雙打冠軍外，在單打賽方面亦進至決賽，最後力戰祇得亞軍。

年僅十八歲的香港網球新秀李麗敏，已有九年打網球經驗，參加無數次國際性賽事，中多次奪獲獎品，她本人也無法記憶捧了多次獎牌。

她表示：在最初參加比賽時心理壓力頗大，時至今日，經無數次大小戰役後，為經驗將壓力減輕，並且很有信心繼續打下去，爭取更佳成績。（西蒙）

香港網球好手李麗敏月底赴美參加網球公開賽，她較早時在溫布頓少女網球賽中奪獲雙打冠軍，卻在少年組單打賽中不敵法國選手，屈居第二。圖為她截擊來球，球藝純熟。

男子十項田徑全能賽，南華關景雄以三千三百三十四領先，昨日先舉行五項比賽，他在跳高項目，跳過一公尺八五之情形。（本報記者林永基攝）

謝東尼謂
寶路華組軍
視友會動向

寶路華球員柏蘭尼，傳出有意在下屆簽約英國提城隊，替這隊「降班馬」爭取回升，究竟內情怎樣呢？由於柏蘭尼出外渡假，未能與他取得聯絡，故此沒有進一步的消息，至於另一位離港遊埠的科利，暫時動向未明。

據該隊領隊謝東尼表示，他會先觀察其他球隊組班的情形。若果，其他球隊縮緊皮費的話，寶路華將考慮放棄柏蘭尼與科利，僅保留現時原班人馬，目前寶路華，祇簽了朴炳徹一名新人，要是球市真的太差，寶路華將不出外集訓。

談到南華會時，謝東尼認為南華留在甲組，肯定是有助球市的，所以希望足總慎重研究此事。（方圓）

授權秘書扒格仔

聽晚足總開執委會，相信最主要都係傾挽留南華嘅事，圈甲組會上班老細已一致挽留少林寺留級，所以聽日係執委授權俾秘書處寫封挽留信，攞到波總要寫信留球隊，全世界係香港有。

一廂情願未必掂

雖然話波總班執委全部願意留番南華係甲組，但又要南華執委會通過至掂，聽聞少林寺班重臣連日來嘅表現仲係掙頭，雖然有人做票地下工作，是否可以攪得掂，廿八日之前肯定會有消息。

隊數少大家冇癮

寶路華嘅東尼謝就話佢地已經組班成功，唔理其他隊伍攪成點，但係若然下屆只得幾隊玩，咁就大家都冇癮，所以亦希望少林寺留番甲組，至少多幾隊波背使錢落隊波玩吓。

仁仔依家仲值錢

愉園又話搵到仁仔，咁即是組班工作攪掂晒，稍後又去大陸受苦，雖然好多球員都唔肯上去，但係個會要同上邊交待，拉夫都要夠人數，但係因為班打波人仔已冇興趣，教頭權要落多的料至谷得掂。

澳門賽馬車昨各場成績及派彩

冠軍	亞軍	季軍	獨贏	位置1	位置2	位置3	連贏	三重彩
③內線機	①西方泰利	⑧珍珠	4元8角	3元3角	8元8角	8元8角	20元2角	288元
⑤快高長大	②對辦	⑦小明星	3元2角	1元6角	1元2角	1元2角	11元7角	122元
①穀足	⑥良駒	③百事得寶	8元6角	1元7角	2元3角	3元3角	18元8角	206元
④藍駟子	⑦百無禁忌	⑥踏燕	2元2角	1元8角	2元	無派彩	3元9角	9元
③滿場飛	①金必得	④大華之寶	3元8角	2元2角	1元8角	2元5角	8元7角	93元
③奔駒	③突擊神鷹	⑦愛爾蘭之夢	1元9角	1元4角	1元6角	1元4角	4元4角	24元
①彩英	①濠江霸王	⑥翡翠福星	2元4角	1元3角	1元5角	1元3角	9元	42元
①神勇	⑧魔王	④好好彩	1元8角	1元2角	1元9角	無派彩	2元8角	6元
①好運錢	⑧錦駒	⑥主力艦	1元7角	1元5角	5元6角	無派彩	9元1角	63元
①猛龍	⑧戰駒	⑧美景	4元1角	1元2角	2元6角	1元6角	6元	41元

（附註）全部彩池以一元投注計算　六環彩（4—9）場派46元

第一口孖Q頭關第二場（②×④）搭尾關第五場（①×③）派124元

第二口孖Q頭關第七場（①×④）搭尾關第十場（②×⑧）派116元

賽馬車十場貼士

第一場	④威特利	⑤齊天大聖	⑥喜運來
第二場	①皇牌	③統帥	②逍遙自在
第三場	⑤露雲寶	⑧老寶貝	①珍寶貝
第四場	③永南之寶	⑤土王子	④大家好彩
第五場	①超駒	⑩田鷄仔	⑦獲得利
第六場	③大業之星	④澳門水泥	⑤騰龍
第七場	⑧勇進	⑥一定中	⑤撈玖點
第八場	⑥挑戰	④易發得	⑤撈捷
第九場	⑥娛樂世界	②龍王	①全中
第十場	⑥拱照	③得發之寶	④快樂人
第11場	④包你冇輸	⑦永恒之霸	①榮晶石

賽馬車排位表

第一場　二二〇米　見習生賽事　二時正
①高巴船長　區耀棠
⑨璟驥　黃榮華
⑧麒麟駒　陳明碩
④威特利　葉容根
⑤齊天大聖　陳耦
⑥喜運來　陳子良
⑦海達寶　郭仰平

第二場　二二〇米　第七、八班混合賽　二時二十分
①皇牌　賀寶
②逍遙自在　黎榮熙
⑧統帥　史德加
④德智　基斯
⑤快勝　李啓榮
③烏龍　米達
⑦高級　阮華堅
⑥萬利齊到　嚴思禮

第三場　一六〇九米　第七班　二時四十分
①珍寶貝　葛林
②多勝　布嘉尼
③好時光　森敏
④大家發財　黃榮華
⑤露雲寶　米達
⑥海上英雄　嚴思禮
⑦海獅　葉容根
⑧老寶貝　賀寶
⑨威駒　基斯

第四場　二二〇米　申購賽事　三時正
①大展鴻圖　史德加
②大家歡喜　基斯
③永南之寶　嚴思禮
④大家好彩　占布朗
⑤土王子　森敏
⑥省長　文登
⑦好希望　葉容根

第五場　一六〇九米　第六班　三時二十分
①超駒　夏里
②德心　嚴思禮
③威望　艾登
④快速艦　區耀棠
⑤銀海　賀寶
⑥鼠王　葉容根
⑦獲得利　郭仰平
⑧幸運星　基斯
⑨打通　伊頓
⑩田鷄仔　布嘉尼

第六場　一六〇九米　第一C、二A班混合賽
①有信有義　占布朗
②金玉滿堂　賀寶
③大業之星　伊璽士
④澳門水泥　葛林
⑤騰龍　基斯
⑥興盛昌發　伊頓

第七場　二二〇米　第四、五班混合賽　四時正
①勇哉　葛林
②智慧　黃國安
③好好運　梅百齡
④藍水銀　郭仰平
⑤撈玖點　梁永寧
⑥一定中　布嘉尼
⑦幸利亞　米達
⑧勇進　森敏

第八場　一六〇九米　媽閣杯第三次初賽　四時二十分
①漢驊　葛林
②生番　森敏
③有冲有勁　占布朗
④易發得　布嘉尼
⑤撈捷　狄頓
⑥挑戰　基斯
⑦起沙好飛　梁永寧
⑧德好　伊璽士

第九場　二二〇米　第二A、二B班混合賽　四時四十分
①全中　梅百齡
②龍王　麥多路
③德和　賀寶
④刀王　基斯
⑤百家樂　賴恩
⑥娛樂世界　梁永寧
⑦永恒寶駒　葛林
⑧小子　米達
R星星　史德加

第十場　一六〇九米　第一A、一B班混合賽　五時正
①安慶　梅百齡
②你信我　梁永寧
③得發之寶　伊璽士
④快樂人　基斯
⑤青金石　占布朗
⑥拱照　森敏

第十一場　二二〇米　第四、五班混合賽　五時二十分
①榮晶石　郭仰平
②露悅　基斯
③草蜢仔　葛林
④包你冇輸　史德加
⑤凱撒大帝　布嘉尼
⑥小李飛刀　嚴思禮
⑦永恒之霸　伊璽士
⑧利寶　麥多路

第十二場　一六〇九米　第二B班　五時四十分
①安全　梅百齡
②千里風　基斯
③西就　森敏
④光芒四射　區耀棠
⑤鑽石公子　占布朗
⑥豐收日　伊頓
⑦寶麗　黃國安
⑧有權有勢　梁永寧

溫布頓網球冠軍麥恩萊，在一張贊助鄧祿普網球拍時看來肌肉發達，不像他本人。事實上這張照片確是合併湊的，頭部是麥恩萊，而身體卻是健美先生的。

，支撐着爬了起來。

龔天發問道：「桑婆婆，這人是誰？」

桑婆婆呷呷笑道：「這人來頭不小，他叫夏鴻暉，是玄陰教主夏非幻的內侄。」

「誰……叫也……也沒用？」

夏鴻暉被她瞪得一陣心驚肉跳，吶吶的道：

「是、是這樣。」夏鴻暉道：「這種名稱叫做練功散的藥粉，其實不是真正的練功散，乃是一種令人發狂的毒藥，祇要聞上少許，就會神志不清，神氣桑喪，

當馬龍走到行人道上時，那個勒索者正好鑽入一輛老爺車裡面。

當馬龍走向史華的住處時，他將那捲菲林拉出部分，舉向天空，對着光處看了一會，那捲菲

這原是翠媚想出來的主意，當然她也要去，但梵林卻不讓她同行

甚麼事要問我呢？」

「也許有點不禮貌，俊太太，妳想妳丈夫

港九影院聯合廣告

美國凱撒皇宮屬下泰華大酒店聯合邀請閣下暢遊世界知名之拉斯維加斯、泰豪湖及大西洋城等賭城，欲知詳情，請詢：
總辦事處：香港金鐘道95號統一中心12字樓
電話：5-281731-4
凱撒皇宮
CAESARS TAHOE 泰豪湖
CAESARS 大西洋城

盡市民天職
捐香港公益

中醫推拿　新法保健　由女護士主理　深水埗大埔道27號二樓（舊圖都酒樓對面）③807181

醫藥

韻文粵劇學苑
粵曲班（$100）：（加開一班）逢星期日晚七時半至九時半上課，七月十七日開課；逢星期二、四分班上課。北派：逢星期三、五分班上課。水袖粵劇：逢星期日早上分兩班上課。粵劇班（$150），鑼鼓訓練班（$80）招生。院址：灣仔洛克道314號二樓　H721467

藝靈畫院　詳詢K650869
暑期　兒童畫　少年畫班
教室①馬頭圍道274號二樓　②大會堂③藝術中心工藝室

招生

幸福婚姻顧問有限公司
首創中英電腦選，彩視錄影助客尋覓，專業12載異地擇偶誠信穩健效高客譽
自置河內道二號五樓千尺址免費聯絡　十至八時③689986③665857　求偶集中地優客萬千供揮配　撮合過世界佳偶請臨此中求　傳播界252次訪問美加澳設分行

徵求

立止痔血脫肛
痔瘺
三天脫落無痛新法　遠年痔瘺管線神效掛線　不用開刀照常工作　檢驗免費有女助理　旺角彌敦道654號金菊園九樓　電話K九六二二二
全港獨一日本痔科　歷史悠久遠近知名　無痛新法首創人
苗樂天醫師
（醫法獨到・保證滿意）

忠民保健　女醫主理
針灸推拿美華　享受大角咀設備　二樓近利德街8號　至晚11時　③944392

中醫推拿　由大女主理
美容皮膚附設男賓　西洋菜街180號　早11時至晚1時　4字樓五樓A座　K921992

新法推拿　清靜環境
西洋菜街180號　女醫主理　旺角道　座（按3字）早十時至晚　9450093　何姑娘　KA

工商晚報　分類廣告
銷數廣　效力大　收費廉
每段大字四個，小字三十四個，每天三元，日晚聯刊，每天六元，醫藥類每天四元，不折不扣，以四段為限，聯刊不在此限
合刊處
一　中區海事處利源東街八號地下　電話：二式五四九五．二式壹式三八
二　灣仔分域街十八號本報廣告部　電話：二七九三零七．二八零七零八
三　彌敦道壹零零號東英大廈式零壹室生記租務處電話：六九八五五八
四　旺角荔枝角道廿二號東興大廈生記租務處電話：八零二七九七
五　九龍城周生生珠寶金行有限公司　太子道四三二號
六　青山道周生生金行有限公司　青山道三二六號
七　尖沙咀周生生珠寶金行有限公司　彌敦道二二九號
八　旺角周生生珠寶有限公司　彌敦道七零七號
九　深水埗周生生珠寶金行有限公司　大埔道四七號
（十）油麻地周生生珠寶金行有限公司（彌敦道五二九號）
（十一）紅磡周生生珠寶金行有限公司　蕪湖街九九號
（十二）荃灣周生生珠寶金行有限公司　荃灣青山道一九九五號C
（十三）元朗周生生珠寶金行有限公司　元朗青山道八七號
（十四）九龍太子道一五七號彌敦道交界東平大廈地下麗紅屋
（十五）荃灣周生生珠寶金行有限公司（眾安街六十一至六十三號）
（十六）紅屋兒童用品公司（九龍城獅子石道44號地下）
（十七）麗紅高級童裝公司（獅子石道四號地下）

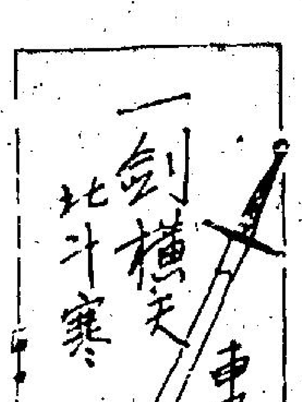

，支撐着爬了起來。

譚天發問道：「桑婆婆，這人是誰？」

桑婆婆呷呷笑道：「這人來頭不小，他叫夏鴻暉，是玄陰教主夏非幻的內侄。」

譚天發問道：「喂，姓夏，你在玄陰教担任甚麼職務？」

夏鴻暉道：「在下是……總護法……」

譚天發大笑道：「玄陰教要你這種人担任總護法，還能成得了大事？難怪祇能躲在山腹裡打轉。」

桑鳩婆道：「夏鴻暉，你不是想老婆子饒你不死嗎？」

夏鴻暉連連應「是」道：「桑婆婆高抬貴手，在下感激不盡。」

「好！」桑鳩婆一指石窟中懸門的五山山主說：「你去叫他們住手。」

夏鴻暉聽得一怔，哭喪着臉道：「桑婆婆，他們不會聽在下的，在下叫他們住手，沒……沒」

夏鴻暉被她瞪得一陣心驚肉跳，吶吶的道：「誰……叫也……也沒用？」

桑鳩婆道：「他們吃錯了藥？發了瘋？」

夏鴻暉道：「是、是，他們……在……前面聞到了……辣功散……」

「辣功散？」桑鳩婆問道：「甚麼辣功散？」

「是、是這樣。」夏鴻暉道：「這種名稱叫做辣功散的藥粉，其實不是眞正的辣功散，乃是一種令人發狂的毒藥，祇要聞上少許，就會神志不清，脾氣暴燥，要找人動手打架，祇有和人動手，才會覺得舒暢，一直要打到筋疲力盡，才會停手。」

譚天聲怒聲道：「玄陰教當眞歹毒得很！」

桑鳩婆道：「有沒有解藥？」

夏鴻暉囁嚅的道：「解藥……有是有，祇是沒在下身上。」

桑鳩婆道：「解藥在甚麼人身上？」

夏鴻暉道：「敎……主……」

桑鳩婆看了他一眼，問道：「他們是你引進來的，你和他們在一起，怎麼會沒有事的？」

夏鴻暉道：「在下……」

桑鳩婆道：「你有半句支吾，老婆子先斃了你！」（四九九）

要她醫心

麗莎回到休息室，心裡有點氣，把經過對另外一個香港來的小姐歌娜訴苦，歌娜說：「不要生氣，這裡的男人就是這副德性，他們以為有錢便可以隨便虐待女人！看開點，我們是來這裡賺錢的，一切看錢份上，忍着點！」

果然，在九點左右，李老闆所約的三個客人，一起來捧麗莎的場。

三個客人，全部穿着西裝，手裡戴着粗大的戒指。

麗莎覺得這三個男人很土，在炎熱的泰國，根本不需要穿着西裝，而且，他們着起西裝，把肚腩突了出來，非常難看。

不過，她相信李老闆，他絕對不會介紹一些沒有實力的客人給她的。

三個客人對麗莎目不轉睛。

李老闆給麗莎介紹，他們三人分別姓白，姓金和姓王。

姓白的裂着咀，色迷迷的對麗莎說：「我聽李老闆說，香港來了一個靚女，所以特別趕來看你，果然沒有說錯，麗莎小姐，你的身裁實在令我心弦震動，我見了你，心跳不期然加速！」

「眞的嗎？」麗莎向白先生拋了一個媚眼：「要不要我請個醫生替你治療一下？」

白先生堆着淫笑，把手搭在麗莎的手背：「找醫生倒不必，我看，我需要的是你醫我的心病，你明白我的意思啦，呵——呵——」

「約，白先生，我又不是醫生，怎會醫好你的心病！」麗莎故作不懂地說。

這麼一來，更挑起了白先生的慾火：「我相信你可以醫好我的心病的，我對你有信心！」

坐在旁邊的金先生和王先生，哈哈大笑起來。

李老闆陪坐了一會，有事先走，臨行前，在麗莎的耳邊說：「你要好好的侍候他們，如果能夠抓住他們，你便可以搵個盤滿砵滿，他們不在乎錢，你明白我的意思吧？」

麗莎點點頭。

她自己也看出，這三個男人，看來雖然很土，但是，他們手上所戴的金飾，却全是眞貨，而且看來價值不菲。

「李老闆，你放心走吧，我會好好的服侍這三位先生的！」

「那我便可以放心，三位，你們慢慢享受吧！」

三個泰國客人，不斷向麗莎舉杯，要麗莎陪他們喝酒。（一〇九〇）

香港嘅足球攪到今時今日眞係睇到的球迷眼都寃晒，諗起當年南巴大戰，盛極一時，送張波飛俾人都唔知大禮，的人預早幾日就話飛。

但而家嘅足球圈，攪到彩，左一隊退出，右一隊出，下屆甲組得番七隊玩，就算南華眞係留級都係八隊，何況重有一隊曾經傳話會退出，雖話而家已經同心轉意，但睇嚟實力係乙組都要護級。

所以有眞正實力嘅球隊，得番個三兩隊，眞悲。

如果你心水清嘅話，會發覺個的一年威，第年就組雞尾班嘅球隊都係的半途出家嘅人攪，地係足球圈無幾耐日子，佢哋在有錢，係足球使一二百萬一年，[illegible]完就走頭，理得你死人。

甲組足球應分兩組進行

所以如果香港足球要好好咁攪，甲組就要分兩組嚟打，一組係的眞正攪波嘅球會打，好似精工、南華、寶路華、愉園、東昇、東方呢的球隊年年有咁上下實力，無話今年攪亘型班，第二年攪靑春班，又無話中途換老細個支歌唱。

雖然南華今年降班，但無人話佢因爲慳皮費而死，祇係用人不當。

但有好多人係甲組攪波，攪一兩年就散水。呢的人攪波，大可以攪另一組甲組隊，就咁算佢地打完一屆退出，都唔會影響其他有歷史同實力嘅球會。

所以如果想香港足球有前途，都係要將個的祇[illegible]間中出名嘅人隔開，唔好俾佢地出嚟就攪亂個球圈。

接着，那扇門輕輕地打開，出現在思凱眼前的是一位整齊地穿着黑色衣服的女人，正凝視着他。

思凱看見眼前的人，躊躇了一會兒後，終於說：「是妳！」

她雖然沒有燙髮，但頭髮整齊地束起，一身黑衣看來好像爽服，但潔潔亮亮地穿在身上，這個女人就是思凱曾見過的女乞丐！

「因爲是聖誕節，先穿好出外的衣服？」思凱期期艾艾地說，但事後他才感到自己實在說了句沒有禮貌的話。

「剛回來。」那女人臉上沒有露出不必要的微笑說：「請進來吧！」

思凱實在被她的氣勢所懾服，一時間不敢正視她的秀臉。

照說該不應那樣的，但因爲她不是從前的那付打扮，令思凱一時難於適應，因他一直以來，面對的是女乞丐打扮的她，他才能從容地觀察她。

思凱按着她的吩咐，在火爐旁邊坐下。

他的心情很亂，有着恐怖和興奮，使他慌了。

「買了一條圍巾來，聖誕快樂！」

思凱把紙包遞給她。在她打開來看時，思凱已陷入深思。

「我的那一條快破了，謝謝你的圍巾，好柔和，圍起來一定會很舒服的。」

「嗯！」

「你先坐一陣，我去泡茶，隔了很久沒有泡茶，回來時帶了些回來，還做了些點心。」

「勞駕了——」

思凱茫然地說，他看着那女人披上圍巾中站起身來。就在那一刹那，火爐的火焰從下面斜照上去，映紅了她的秀臉。

思凱一顆心有着瞬那間的衝動，他想擁抱她，親吻她的唇。（七一）

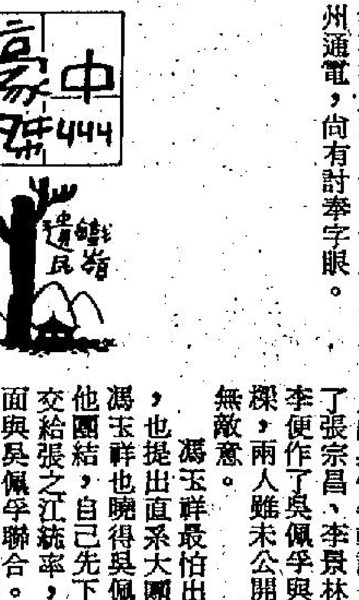

民國十四年十月十八日吳佩孚在岳州發表通電稱：「邇者奉軍深入，政象日非。孫馨帥興師討奉，堅請東行，以便會師徐州。福建周樾帥電稱：統率全部師旅，惟吾帥之命是聽。湖北蕭珩帥率湖北全體將領，電促早日命駕。救國鋤奸，豈容袖手。茲定於二十一日赴漢，匡扶國難，共策澄淸。」

十月二十一日吳佩孚乘決川艦到了武昌，蕭耀南率全體文武官員在碼頭上恭迎，與上次經過武昌時情況一冷一熱，大不相同。

吳佩孚渡江到漢口成立了川、黔、桂、粵、湖、浙、閩、蘇、皖、贛、鄂、豫、晉、陝十四省聯軍總司令部。實際是虛張聲勢，眞正聽其命令的也祇有一個湖北，有幾省如湖南、四川及河南、陝西不但不聽吳佩孚的命令，即表面的擁護也沒有表示。

但吳佩孚的聲望地位均首屈一指，他一旦組成十四省聯軍總司令部，出任總司令，而且以討賊爲名，所討的賊是誰，就成了問題。

本來在吳佩孚出山之前，所面對的敵人自是奉系，因爲二次直奉戰爭，吳佩孚就是被奉軍打敗的，十月十八日在岳州通電，向有討奉字眼。

但吳佩孚內心最恨的是馮玉祥，他認爲不是馮玉祥倒戈，便不會戰敗。所以表面上所討之賊是奉系，內心裡則是指的馮玉祥。

此時張宗昌任山東軍務督辦，李景林任直隸軍務督辦，兩人都是奉系，但表面上似脫離奉系獨立，張宗昌首先喊出山東人不打山東人的口號，派人向吳佩孚輸誠，吳佩孚接受了張宗昌、李景林來歸，張、李便作了吳佩孚與張作霖的橋樑，兩人雖未公開言和，但已無敵意。

馮玉祥最怕出現這種局面，也提出直系大團結的口號，馮玉祥也曉得吳佩孚決不會同他團結，自己先下野，把兵力交給張之江統率，由張之江出面與吳佩孚聯合。

吳佩孚深了解馮玉祥的部隊如同家人父子，無論馮玉祥在甚麼地方，有沒有總司令名義，都可以遙控，因此，不願與張之江聯合，以免時機成熟時，馮玉祥又同來。

直系大聯合既不可能，吳佩孚復電張之江，要他將部隊解散，隻身來漢，自當借重。

這種條件自非馮玉祥部所能接受，於是，吳、馮正式敵對，吳張聯合成爲事實。（一〇〇一）

皮大衣

謝先生倒很有信用，開了車子出去不到一小時，就回來了，他眞理了髮。他笑着對謝太太說：「我沒騙你吧？」然後像忽然記起了甚麼事似的，又對謝太太說：「啊呀，我剛才買的一包燒鴨，放在汽車裡，我忘了拿出來了，你幫我去拿吧。」說着，把汽車的鎖匙交給了謝太太。

謝太太正巴不得有這個機會，立刻把鎖匙接了過去，咀裡假裝說：「你這人呀，就是這麼沒記性！」

謝太太走到門口，聳着身子正想開車門，立刻被一件意外的事件吸引住了：本來是黑色的車子的座位，現在已經加上一層套，變成棕褐色的了，跟她在車箱裡看見又摸到的皮大衣的顏色，一模一樣！原來她想像中的皮大衣，就是……謝太太頭腦輕輕一轉，就想明白了。但是就在她想明白的這一刹那，由於不好意思，她的臉竟飛紅起來。

隨即又腦羞成怒，連鴨肉也不拿，就衝進屋子裡去，瞪着謝先生說：「車箱裡那包東西……」她本來想接下去說「明明是一件皮大衣，爲甚麼却變成車子座位的套」，但是當謝先生立刻問她「那包東西怎麼啦」時，她祇好把咀巴閉起來了。是的，那包東西怎麼啦？謝先生根本就沒有告訴過她，那包東西是皮大衣或者座位的套。說它是皮大衣，祇是她自己神經過敏的猜想。

於是謝太太白了謝先生一眼，埋怨似地說：「我是說你爲甚麼不早告訴我，那包東西是車子的座位的套。……」

謝先生却嘻皮笑臉起來：「我準備讓你驚奇一下呀，新的米黃的車子，配上棕褐色的座位，多麼調和，多麼好看，太太，你說是不是？」

謝太太用鼻孔「哼」了一下，就轉過身，好像很不以爲然的樣子，想往自己的房間裡走去。

謝先生問：「燒鴨呢？」

謝太太說：「你自己去拿吧！我不管了。」

謝先生又問：「晚飯煮了沒有？」

謝太太祇好停下腳步：「早就煮好了，要不要現在就吃？」雖然答了腔，却是滿肚子的不高興。

謝先生却說：「等一會吃吧，我要先去洗個澡。」

謝太太張大了眼睛：「你剛才出門以前，不是才洗了澡，爲甚麼才過一個鐘頭，又要再洗一次？」

謝先生若無其事地反問：「誰說我剛才洗了澡？我祇是脫了衣服，坐在走廊裡，聽你和你姐姐通電話呢！」

「八公嶺稿未到」，暫停一天。

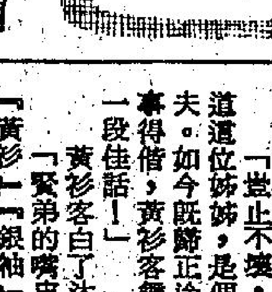

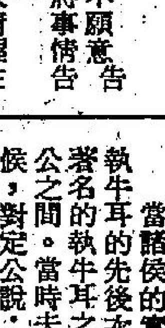

「這雖是市民該做的事，可能會被他們稱讚一番，然後就將事情交由他們解決，將來我可以向子孫誇耀爲滿足！不，這種事我不幹。一直以來，我並不是爲了要博取稱讚而埋頭調查這件事，我的目標，是要自己找出答案。當然，我並非存心妨礙警方的行動，如果他們願意接受我加入他們捜查行列，我當會樂於和他們合作。」

「如果你不願意告訴警方，那麼將事情告訴謝老伯吧！」梵林睜大眼睛握住拳頭擊打空中說。

「是呀！我怎會忘記這個人，很久沒有拜訪他了，不知他是否還住在舊地呢？」

謝老伯全名叫謝永漢，是他們父親的老朋友，他在警局擔任了多年的警司，當他們還是

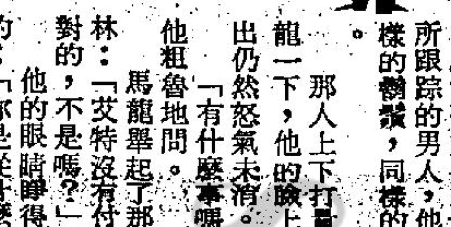

當馬龍走到行人道上時，那個勒索者正好鑽入一輛老爺車裡面。

馬龍默記下那輛車子的牌照號碼，然後快步鑽入車中，迅速地發動引擎，向那輛老爺車行駛的方向追去。

馬龍在四條街外的一個十字路口追上他，跟踪他並不十分困難，因爲，他沒有想到會有人跟踪他。

剛才在車站看到他的相貌時，馬龍便確定他不是專門幹這一行的職業勒索者，這使他希望能將他嚇住的信心增加了。

馬龍跟踪他到一個離大學不遠的公寓住宅區，他停下車走出來，馬龍看到他仍在生氣。

馬龍將車子停到下一條街，然後徒步走回來。

他雙手插在口袋內，從他的車子旁邊走過去，有意無意地對着車窗瞥了一眼，他看見車上放了一卷影片。

馬龍四周張望了一下，確定沒有別人時，便伸手取出那卷影片，當他繼續走向前面的大廈時，他把影片放到手上，仔細的看了一看，發現在那卷菲林上面有史華的名字。

馬龍的運氣很好，他在那座大厦的地下的一排信箱中的某個信箱上，也寫着史華的名字，那

當馬龍走向史華的住處時，他將那捲菲林拉出部分，舉向天空，對着光處看了一會，那捲菲林是一片空白，那是一卷已曝光的影片，還好艾特沒有交出錢，否則會被騙。

馬龍將菲林拿在手上，一手敲着一〇六號室的房門。

半分鐘後，史華把門開了。

他穿着一件運動衫，馬龍確定他就是剛才所跟踪的男人，他有同樣的鬍鬚，同樣的頭髮。

那人上下打量了馬龍一下，他的臉上看得出仍然怒氣未消。

「有什麼事嗎？」他粗魯地問。

馬龍舉起了那卷菲林：「艾特沒有付錢是對的，不是嗎？」

他的眼睛睜得大大的：「你是從什麼地方拿到的——」

馬龍打斷他的話，一隻手對着他的胸前一推，令他不由得要退到房子裡面。

馬龍緊跟着進去，並用一隻腳將後面的門關上了。

「你不能闖入別人的住處。」他開始咆哮着說。

「是的，勒索也是犯法的。」馬龍說。

馬龍的說話，使他閉口不言。他感到紛亂，而且有點害怕，一時間爲之語塞。（八）

這原是翠姍想出來的主意，當然她也要去，但梵林却不讓她同行。

「妳不能去，因爲我有一件事想妳幫我去做，本來該是我自己去做，但可能妳去比較方便。」

梵林要翠姍去拜訪俊有龍太太許青琳。訪俊家是翠姍感興趣的事，所以她並不反對。他們便這樣分道揚鑣了。

× × ×

「我的心意，相信妳也明白了吧？」翠姍看着憔悴的許青琳說。

「是的，我很了解，剛才讓妳吃閉門羹，眞是對不起。唉！妳知道啦，我很難受，自從白老太太死後，報章刋得那麼大，而記者不時來採訪。而女傭出外買東西，也受到別人的冷嘲熱諷，以奇怪的眼光看她。她跟我嫁進俊家來的，很疼我，所以

甚麼事要問我呢？」

「也許有點不禮貌，俊太太，妳想妳丈夫會做出這種事嗎？」

話說出來後，翠姍才覺得自己實在問得有點過份。好不容易才令她接見自己，要是爲了這句話而觸怒了她就實在化不來。梵林時常說：「我們沒有權利向別人追根究底的。所以要不傷害對方感情的情況底下打聽眞相。」

這實在是一件很難做到的事，幸好俊太太並沒有因此而生氣。

「我不相信。」她乾脆地說：「甄小姐，或許妳並不知道，我丈夫絕不會因爲生意上的利益而殺人，如果他眞想得到一件東西，他祇會不擇手段，很有耐性的弄到手。至於觸犯法律的行爲，我絕對信任他不會做出來的。」（七四）

執牛耳

中國古代，在衆諸侯會聚一堂盟約的時候，有一項將切割牛耳所出的血含在口中的儀式，依照地位的高下，而實行這項儀式。地位最高的人被推舉爲盟主，盟主可隨心所欲左右大局，所以率先執拿牛耳，是每一個與會諸侯所希欲做到的事。

當諸侯的實力，不相上下的時候，有關執牛耳的先後次序，往往因此發生爭論。最著名的執牛耳之爭，發生在吳王夫差與晉定公之間。當時夫差於會盟儀式將要開始的時候，對定公說：

「如果以家譜論，吳國的輩份應爲周氏的兄長。」

「晉國亦屬姬姓的血統，而且特別的是我們歷世的祖先代代稱霸。」

看到他得面紅耳赤的難缺，異常惱怒，竟欲訴諸武力以謀解決，最後夫差終於讓步

鬼斧神功

諸葛青雲著　余丹青月插圖

第三章：義結金蘭

黃衫客臉上一熱，向沐天仇訝然問道：「聽賢弟言中之意，對『奪命銀蛇』之印象，居然不壞！」

沐天仇笑道：「豈止不壞，聞其事，如見其人，我已知道這位姊姊，是個胸襟坦蕩敢做敢爲的女中丈夫。如今既歸正途，與大哥能爲匹配，將來好事得偕，黃衫客舞劍，銀袖夜添香，眞是武林一段佳話！」

黃衫客白了沐天仇一眼，皺眉說道：「賢弟的嘴皮子，居然也這麼厲害，你把『黃衫』『銀袖』四字，用得頗巧……」

沐天仇道：「這不是小弟巧思，這是天造一對，地設一雙，『窮兇袖銀』，配以『孤落黃衫』，眞所謂『天作之合』！」

黃衫客自知辯不過他，苦笑搖頭說道：「賢弟莫要再拿愚兄調侃，在未曾抵達『大別山天風谷』前，我先要傳授你一套劍法！」

沐天仇又驚又喜地，微軒雙眉，目注黃衫客道：

「小弟的『離塵十八解』，尚未交給大哥，大哥却要傳授我甚麼劍法？你不是說去『大別山大風口』麼？怎又改去『天風谷』呢？」

黃衫客笑道：「『大風口』是一般世俗因谷口風大所起之名，其實原系『天風谷』，谷中有個『天風洞』，前輩奇俠『天風眞人』，於洞中留下七七四九招劍法絕學，稱爲『天風七式』，後爲杜百曉老人所得，賜贈愚兄，並命我轉傳賢弟，故而愚兄要再赴杜老人家之前，先把『天風七式』秘交給你！」

說完便把那册『天風七式』，從懷中取出，微笑遞向沐天仇手中。

沐天仇劍眉雙蹙，略一遲疑，未曾伸手接取。

黃衫客猜出他皺眉之意，微笑說道：「賢弟莫要皺眉，這『天風七式』，我已練熟，你儘管拿去，等你練熟『離塵十八解』時，便捨不得給我，我也會向你要的！」

沐天仇聽他這樣說法，祇好把『天風七式』接過並立即翻閱。

誰知不翻還好，一翻之下，沐天仇雙目發直，盯着絹册上所繪劍式，呆呆出神。

黃衫客見狀不禁「噫」了一聲，愕然問道：「賢弟爲何如此出神，難道你匆匆過目，便能領悟其中的精義？」

港九影院聯合廣告

黃金·寶聲·明月·蘭宮　週日五場定座從速　蘭宮五場：發錢寒　奇謀妙計五福星　洪金寶自導自演　成龍特別主演　今日全線早場四點午夜場：男與女　蔡繼光導演

翡翠·娛樂·文華　禮拜五場定座從速　響滿宮　威振龍王廟　奇謀妙計五福星　洪金寶自導自演　成龍特別主演　今日全線早場四點午夜場：男與女　蔡繼光導演

碧麗宮　週日六場加四點正場　戲劇濃浪漫「光流十」　味醇美時代倒七年　放映時間 12點半 兩點半 四點正 五點半 七點半 九點半　馬高維卡尼奧　第三段情　羅娜安東尼里 馬斯杜安尼主演

大華　認眞擠擁 今第三週六場　色情快車　兒童不宜

新大華 3-841199　場場滿 今六場 加開四點　暢銷名著「雪堡雨傘」改編　秋水伊人　世界第一美人 嘉芙蓮丹露 最佳代表作　本片主題曲瘋魔全球

利舞台·華盛頓　全線獻映　粵語對白 16首名曲　趣可親洋 觀愛情溢 合家歡卡通片　小海迪　華盛頓今午夜場：百萬雄師滿江紅

京都·凱聲（香港仔·九龍旺角）　第三週映 今天五場 請早定座　羅渣摩亞 正牌〇〇七 領銜主演　鐵金剛勇破爆炸黨　杜比立體聲　三年一部·精益求精

倫敦·國都·影都·宇宙　倫敦 國都 影都 第三週映　倫敦今天開四點加場　小鹿斑比　宇宙今天獻映　粵語對白　小海迪　國都今天夜場四點及：男與女

新樂 K618167·寶石 K657116　今五場　神將福星　今天四點及午夜場：摩登衙門

新都·快樂 K666148 H773496　今天六場 加開四點　空前絕後的神話特技片　神將福星　快樂今午夜：男與女

富都·樂聲　樂聲今天五場：洪金寶得意之作 陳奇勳 劉宜 主演　提防小手　富都今天五場：狄龍　慾海痴迷　今天四點及大：摩登衙門　富都明早：性知識寶鑑

龍華·油麻地·福星　龍華福星今天五場：洪金寶得意之作　提防小手　油麻地今天五場：鹹濕醫生俏護士　今天三四場點院：摩登衙門

國泰·金門·民樂　今天五場獻映　洪金寶 陳奇勳 吳耀漢 葉娟德 主演　提防小手　洪金寶超級猛片 果然不同凡響　摩登衙門

總統·麗聲（旺角）　今天五場獻映　洪金寶 陳奇勳 吳耀漢 葉娟德 主演　提防小手　洪金寶超級猛片 果然不同凡響　摩登衙門

順利·大光明　禮拜五場 請早定座　奇謀妙計五福星　洪金寶自導自演　四點場：男與女　電話：432659　23M.29.42.209 巴士直達　大光明今天獻映　神將福星　摩登衙門　明早場：瘋劫

香港仔·華聲 3-61/169　第週今天五場　鐵金剛勇破爆炸黨　羅渣摩亞主演　今天獻映請訂座　洪金寶·吳耀漢·葉娟德 主演　提防小手　兒童不宜　今午夜場四點：摩登衙門

海運·百樂 H704646 K678060　第三週映 今天五場 火速訂座　羅渣摩亞 正牌〇〇七 領銜主演　鐵金剛勇破爆炸黨　杜比立體聲　超級巨獻　海運今晚午夜場：猛鬼出籠

普慶·明珠　第三週映 今天五場 火速訂座　原班人馬再度上陣「星球大戰」　武士復仇　杜比立體聲

金冠·嘉華 H670421　五場獻映　超緻可愛 親情洋溢 粵語對白 16首名曲　小海迪　滿狂請早　洪金寶傑作　奇謀妙計五福星　今天四點場：男與女

麗華·嘉年　滿狂·今天請早　洪金寶·成龍·吳耀漢合演　奇謀妙計五福星　今午夜場：猛鬼出籠　麗華明早場：蜈蚣咒

皇后·皇都·嘉禾　今天獻映　星光燦爛八三年最動電影　成龍·吳耀漢·馮淬帆·秦祥林　奇謀妙計五福星　洪金寶自導自演　鄭文懷監製　嘉禾明晨早場：賊性　今午夜場加夜：猛鬼出籠

友好爲傳聲慟哭
不少女星似淚人一樣
師徒兄弟輩慨談往事

星垂平野

與井莉相約前往靈堂弔祭傳聲，特別選了人家晚飯的日落時份前往，不意還是碰見了許多人，根本他們由開始的中午時份，就是絡繹不絕的了。去到但見門禁森嚴，邵氏出動了所有製片做知賓、行政，出動了所有武師爲糾察，有二百人之多，又還請了數十個。在門外用繩子分路，以免不是自己人者內進，但在大門外，守候觀看者已有近百人，不住在指指點點。劉玉樸這乖乖女居然站着桌前叫人簽名，派吉儀。樂易玲、袁浩泉、林冰做知客，方小姐坐在靈堂近入口處對個個入來都看過。故此場地一派肅穆。打了水銀燈方面拍大紀錄片，「南國影畫」的老總負責指了兩部機拍照以供各報館，因爲其他記者一律不准入內，聽聞出殯日只准派代表三名。林冰說：「鍾楚紅剛剛走了，她一個人坐那兒哭了好久，哭掉了兩包紙巾。」那井莉也哭，忘了帶紙巾。後來我們入內瞻仰遺容，與一直靈寢內披麻戴孝，不肯離開，雙目紅腫，哭個不停的甄妮碰上了，井莉和她擁作一團，她叫人家別哭，自己就哭。一同在看聲仔的還有鄧光榮夫妻等四人，他們十分虔誠，還在遺體面前禱拜，他們給安排得很好，我們不必隔着玻璃，一伸手可以摸到聲仔，又見他面容甚安詳，鼻子咀唇閉得似甜睡的BB，栩栩如生。後來家輝却說：「你有有沒發現聲仔雙眼好似好用力才閉上？」我倒是沒發現。劉家良來說神態十分「心噏」，坐一旁無言語。

他說：「我身爲師傅，一定守靈到出殯，是不捨得，但一聽見喃嘸聲就想哭。」他說：「聲仔總算開心過，他的毛病就是常做盡，死前幾日我叫他：食幾日齋修修心，他大概沒聽進去。」他又說：「聲仔逢人大三級，叫家榮直呼其名，但對我還是一直叫師傅的，最近碰見他的確很開心。」他搖頭嘆息。最令人鼻酸是甄妮軟弱地由人扶着前來，還有聲嫣半暈狀態，哭過不休，三個人才扶得他行走。

圖爲名模出身的伊比絲嘉娜在「玉樓春」的艷照。

黎仲楚

肥妹仔決心減肥當名模
伊比絲嘉娜終成名

時裝模特兒出身的伊比絲嘉娜在「玉樓春」裡同樣以時裝模特兒的身份出現。伊比絲原本的身裁並不那樣動人，十多歲的時候還是個胖女孩，一次在學校操場幾幾名快畢業的高班女同學談及將來的理想職業，伊比絲插口說她想做時裝模特兒，大家便取笑她不自量力，她心裡十分難過，於是立下決心減肥，後來到底達到了心願，使人對她另眼相看。

「玉樓春」是一部以三個女子對性慾產生疑問爲題的影片，伊比絲所飾演的時裝模特正是其一，她在片中是有夫之婦，名狄玲，她有高尚的職業，有高級的生活環境，也有一流的品味，唯是她的丈夫對她冷淡非常，愛理不理，而她的保守專一更限制了她在性愛方面可能獲得的享受，於是她到蘭花屋去尋求解決辦法，終於她重新得回丈夫對她的愛。

現實生活裡的伊比絲嘉娜尚未結婚但已有要好的男朋友，伊比絲獨自生活在一幢小房中，男朋友不時在她家中留宿，但她並不想與他同居，因爲她比較喜愛自由自在的獨居生活。不拍片的時候，伊比絲間中會替雜誌拍時裝照，她個人最大的嗜好是買漂亮的服裝扮自己，愛拍籮球及游泳。

袁和平籌拍太極拳片
有人建議邀成龍客串

袁和平自台灣返港後，立即進入嘉禾，一來是爲他在台灣執導的「奇門遁甲」下集配音，二來，則是以嘉禾洽談新片事宜。

袁和平爲嘉禾籌劃中的影片，一共有兩部，都是動作片，其中一部是以太極爲骨幹，

「太極散手」的劇本，已經完成得七七八八了，袁和平希望這部片的劇本，應該在短期內完成，希望在八月初可以開鏡。

演員方面，由於劇本尚未寫好，一時未能作出決定，只要劇本完成之後，立即便可開

下新的票房紀錄，因爲，洪金寶與成龍拍檔，是一個很好的綽頭，觀衆一定會受落的。

有人提議：袁和平可以邀成龍在他的新片中客串，以他與成龍在「蛇形刁手」和「醉拳」的關係，成龍一定不會拒絕的，不過，袁和平表示：待

咖喱雞花名不雅
文雪兒演女記者

文雪兒演武俠劇出身，但近年却多演時裝喜劇，她亦演得相當熟習流暢，而毫不困難了。

她於「對對糊」中演一個吱喳的娛樂女記者，外號「咖喱雞」，指其身裁瘦削，而終日又惡又難相與。

文雪兒說：「演喜劇必要演技誇張，才能引到觀衆發笑，但太誇張便會流於不自然的造作，故此喜劇眞是一種不易的工作。」

她表示演慣了輕鬆惹笑的喜劇故此才不覺得困難。對於她常與蔣金合作做拍檔，她覺得這一對肥瘦螢幕情侶趣

文雪兒扮演一個吱喳妹的角色。

萬梓良惡補泰拳
拍戲時因太迫眞而受傷

萬梓良出席邵氏公司爲「男與女」舉行的記者招待會時，大家都要看他受傷過的手，只見已大致復元，只是有小小地方突起。萬梓良說，那地方是會慢慢平復的。

萬梓良的手傷，是拍「男與女」時受傷的。在片中他飾演一個自泰來港的華僑，好勝好賭，想發財。他懂泰拳，有勁，所以便參加拳賽，想一直打至成爲世界拳王，取得大筆金錢。可是終於他的願望落空了。

萬梓良爲了演好這角色，他在開拍前，曾花了兩個月去跟人學泰拳。由於他以前拍過武俠劇，所以很快上了手。同時，他又常與導演蔡繼光，同去伊館參觀拳賽，所以他正式拍「男與女」的拳賽戲時，特別迫眞。

由於導演拍戲時要求迫眞，所以萬梓良與對手也盡可能拳拳到肉，怎料一趟太迫眞了，他的手被對方太重拳打傷了。萬梓良連醫了兩個月，毫無怨言，加上他年輕力壯，很快就復原了。

楊盼盼星馬歸來 竟然變了黑美人

楊盼盼剛遊罷星加坡及馬來西亞返港，影迷立即長途電話窮追不捨，令盼盼感動不已。

楊盼盼到星加坡及馬來西亞到處遊玩，返港後不但精神飽滿，而且神采飛揚的說：「那裡的影迷實在太熱情，用錄影帶拍下我的活動送給我，在我離開返港那天，他們在酒店樓下通宵等候，還要用汽車專程送我到機場，但爲安全計，我還是婉拒了，心裡怪不舒服的。」

拍罷「華山論劍」後，楊盼盼畧見清瘦，自星、馬返港後，膚色較從前黑了，面頰紅潤，倍感嬌艷可愛。

「我很容易變黑的，就是留在酷熱的室內，也會『焗黑』的，」她一本正經的說。

「宴會裡總少不了魚翅、燕窩等山珍海味，吃得膩了，反而愛上海南雞飯和青菜。」

翁靜晶大食增肥12磅
自嘲是第二度發育

翁靜晶最近忽然胖了，日前，在影城「楊過與小龍女」影棚中見到她，一看，臉孔圓了點。

翁靜晶是否有甚麼喜事，心廣體胖？她擺着手，笑嘻嘻地轉了一圈：「看不看得出來我肥了十三磅？」

記者嚇了一跳，問她何以忽然增肥？

翁靜晶說：「並非刻意增肥，而是最近胃口忽然大了，吃得多，所以體重直綫上升。」她告訴記者，她的早餐餐單：一瓶鮮奶、一杯奶茶、一份火腿蛋、一碟鳳爪、六只蛋撻仔。這份早餐，認眞唔算少。

「我媽咪和朋友都給嚇壞了，說我第二次發育，我想大概沒錯。」她說，自覺仍在長高中。

「不過，太肥不好，尤其拍古裝出鏡不好看，小龍女一定要瘦才有仙氣，怎能肥嘟嘟？所以，我已開始減少食量，收細胃口了。」減肥之下，她的午餐是鮮茄牛肉飯加底，加雞蛋！「楊過與小龍女」快將完成，一俟此片殺青，她便準備登台去了。「我的嗜好之一是搜集汽車，一定要多賺錢，才能多買車。」

圖爲萬梓良在「男與女」中參加拳賽的一個鏡頭。

科技及喜劇潮中
有格調文藝片仍受觀衆注目

雖然現在世界性電影市場都是趨向於科技、喜劇和官能刺激，不過有格調的文藝片還是有一定觀衆捧場，支持，從「時光逆流七十年」和「法國中尉的女人」的成功，可以証明此點。

一部揉合了兩者的義大利文藝精品「第三段情」，安排了在碧麗宮公映，它既有「時光倒流七十年」的歐陸古典唯美浪漫氣氛，也彌漫著「法國中尉女人」那種曲折迂迴「引人入勝的迷離故事，言之有物，別有格調。

「第三段情」是由義大利情人馬斯杜安尼及歐美影評人喻之爲天使面孔，魔鬼身裁的美女羅娜安東里尼主演，故事內容大胆，揭露了當時女性所受到的歧視及抑壓，羅娜安東里尼不但憑其美貌與智慧去報復了丈夫的不忠，更大胆地以反叛去扯平階段的不公平，是一齣震驚歐洲道德界的唯情浪漫美麗的電影。

「第三段情」曾在康城影展大出風頭，而且贏得了法國一份有名望的報紙所主辦的最佳預告大獎，把「第三段情」的明媚纏綿劇情交待了出來。

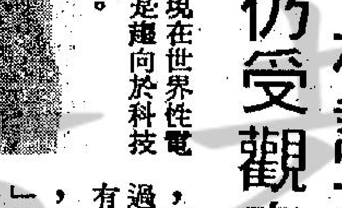

李修賢偕妻遊埠
渡假回來後開拍溫情片

李修賢目前正積極替永佳公司籌拍一部溫情電影，經常與永佳編劇組開會研究，待劇本正式弄好後，便偕同妻子旅行去。

李修賢早有遠遊計劃，目的地以歐洲的法國、英國、瑞士、義大利、德國等地，一度還有意拍竣「摩登衙門」後便起行，然而陳勳奇並不放過他，立即又要他度劇本，致令押後歐遊之行。修仔說：「這樣也好，讓我看到『摩登衙門』的反應才走。」李修賢會在本月底才去歐洲，回來後便着手拍攝這部首次改戲路的溫情電影。

許多明星太太都埋怨丈夫工作太忙，沒有時間來陪她，李修賢也遇這一苦惱，不過給妻子找得一份朝九晚七的工作後情形已改。李修賢投資經營了一間髮型屋給嬌妻打理，她每日一早便回店裡至晚上始告歸家，忙碌程度與修仔相當，自然怨言大減。李修賢稱，就算這間髮型屋沒有錢賺，也要繼續攪下去的。

岑建勳因何被稱
藝壇邊緣人？

洪金寶非常重用岑建勳，在他執導的「奇謀妙計五福星」中，比與耀演，秦祥林，鍾楚紅等的戲份相等，這足以令岑建勳是個非常活動的人，到過倫敦，學演話劇，前兩年返港，在商台星期日節目以「雷動」的古怪聲大受歡迎的「藝壇邊緣人」。

何以稱岑建勳爲「藝壇邊緣人」呢？原來他是「號外」雜誌的主編，他和密友劉天蘭又有一家宣傳及製作公司，因而「身份複雜」，所以稱爲邊緣人。

可是岑建勳身兼數職，但他的戲癮甚大，演喜劇有他一手，他先後演過「鬼馬智多星」、「兩小無知」，「摩登天師」與及剛上映的「退休探長」。

據稱洪金寶這次到美國當「炮彈飛車」下集副導演，在離港一段時期，把寶禾片務問題與及「鬼咁人」的製片交由他管理。與此同時，還替洪金寶與麥當雄穿針引線，兩人合作開拍一部黑色的喜劇寫實片，該片預算九月份開鏡。（章行）

娛樂圈

劉韓民演虎山行 飾日本武士角色

劉韓民加入「再向虎山行」一劇演出，使該劇陣容更見鼎盛。他在劇中扮演一個日本武痴佐藤宗，造型扮相都十分突出。

這是他第二次在徐小明監製的動作劇中扮演日本武士，上次是在「陳眞」中飾演日本浪人，因有了一次演出經驗，今次演出「虎山行」，在揣摩日本仔的特性方面，有了獨到的心得。

劉韓民對今次演出很有信心，常常神氣萬分，扮演那個信心十足的武痴。

久已沒有演戲的劉韓民，在前陣子主持過節目，現在則專心去演戲，他希望演「虎山行」之後，下次有機會演些有性格的角色，發揮自己的演技。

朱海玲爛衫戲上銀幕
淡掃蛾眉大受讚賞
出道兩年多保持清純無邪

明星

朱海玲前些時來港拍金泉公司的「家在香港」，飾演一個偷渡來港的少女，是片中的女主角。

拍完「家在香港」返回台灣，朱海玲對朋友說：「將來你們看這部影片時，一定認不出銀幕上的阿婷就是我！」

原來，朱海玲在「家在香港」演的屬於「爛衫戲」，她與大夥兒青年男女一齊偷渡抵港，在邊界就被巡邏隊發現，展開圍捕網，結果一個個被捉上警車，只有她人急智生，躲進一輛停泊在公路旁的私家車尾行李箱，被車主劉德華帶回市區。

當傍晚劉德華把汽車駛回一個建築地盤的管理處前，聽到行李箱有異聲，打開查看，朱海玲跳出來時，她是滿面泥污，一身破爛衣服，[illegible]

及後谷峯基於同情心，把她收留在大廈已建成的部份單位內，叫她去洗臉沐浴出來，這時才看得出她是一位樣貌清秀的少女。

在「家在香港」整個戲中，朱海玲可以說是完全不施脂粉。這是她在台灣拍了幾年戲的歲月中，從未有過的經驗。在台灣影片中，女主角即使演村女婢眉，甚至鄉下野女孩，也一切唯美，濃粧出現的多。

朱海玲是台灣玉女新星，她的清純、無邪，很易惹人憐愛。雖然至今入影圈已有幾年，但由於初入行時還是個黃毛丫頭，所以現在仍然很年輕，二十歲出頭而已。她很高興能夠來港拍戲，更高興與導演敦海林讓她以不施脂粉的本來面目與觀衆相見。

沒有好讀書環境
學生功課多不佳

最近香港的學生考試完畢了，靜候放榜，依照今年所知，朋友的幾個子女都是不及格，中三被淘汰下來，中五的也是落第，發現他們有一個共同的特點，就是兒女在家中，並沒有一個好的讀書環境。

這個意思是說，家裡住得不好，一個單位住得亂七八糟，兒女讀中學，也沒有一處好好溫習的地方，房內是碌架床，上下都是堆滿東西，住得不舒適，孩子平日要做功課的地方，可能是坐在一張小櫈子，以碌架床的下床爲書桌，屋內又嘈吵。又是因爲在期考的前夕，正是炎熱的夏天，我們坐着看，覺得子女怎能安心唸下去呢。

而且其中一個朋友是做零售生意的，不時打電話回家，叫兒女去頂檔，不論你是在做什麼重要的家課，也得把筆墨擱下來，坐車去到舖頭，看着生意，再講其他，明天要考試也不理，因爲生意不做的話，再多唸書也是無用。

其實學生溫習功課，到處是一個困難的問題。

香港絕大多數的人的家庭，沒有三房兩廳來給子女有充份活動面積的，有苦讀的祇在街邊的生菓箱上做功課，及看着小販的檔口，一面溫習應付期考，一面做生意，不得專心，怎能望考到好成績。

於是就出現了啓德機場的候機室的座位，也成爲學生溫習功課的地方，西報刊出中學生霸佔了可爲候機客的座位的照片。當局要把他們趕開，這也是可以理解的，因爲下午二時這一段時間，陸續最多班機起飛的，候機的地方太熱鬧及擠迫了。

但是大會堂還不是一樣嘛，圖書館容納不了這麼多的人，在灣仔的那個圖書館及上層附設的溫習室也是一樣的，很快就把門關閉，因爲額滿見遺了。

如果有更好的辦法，替學生解決溫習的問題，應該由教育當局開放一些可以使用的地方，使學生能安靜地讀書。因爲絕大多數的家庭，是狹窄及吵耳的，精神很受影響，甚至整個人受困擾。

很多四、五百尺的單位，住著兩三伙人，總是不方便，有噪音不能溫習。一間屋內總是整天傳出一種令人吵耳的聲音，試問中學如此複雜的功課，怎能在一個四方八面，皆噪音的場合中學習呢？

因此有一個老小販，說他養大了七個子女，全部是在街邊與在公共屋邨內讀書成功的，令人佩服到極，有好環境的人，也就是有一個單位居住，及有一個房獨居的學生哥，下學期要努力了。（東名）

行水集　狄狄

愼交友

俗語有云：「近朱者赤，近墨者黑」所以古人常勸導人們要小心交友，因爲如果交到一些良師益友，不但可以對自己循循善誘，幫助自己建立正確有價值的人生觀，更可使自己培養出良好的品格和操守，而且萬一遇到困難時，那些良朋亦會赴湯蹈火的相助，益處可夠一生受用，而那種友情的溫醇，就像嚴寒中的太陽一般的美、一般的溫馨。但倘若交到一些豬朋狗友，那麼就不堪設想了，尤其是對那些人生經驗不足、生活上又沒有正確原則的人來說，很容易就會受到損友的影響，走上歧途，所謂：「黐到好人成君子，黐到壞人成乞兒」實在有一定的可信性，想當年孟母三遷亦是這原因吧，所以孟子能成爲我國的亞聖，孟母的功勞亦不可。

現今香港的青少年，可能受到西方的影響，對交友比較開放，四處濫交損友，有些少女多在小食店或公司糊亂的認識了一些男子，還不到幾小時，便答應對方的約會，那可謂極之危險，因爲對方的個人背景及來歷一點也不認識，萬一那是不法之徒，後果眞不可想像了！其實從報章上我們也可看見多宗少女誤交損友以致被騙的新聞，對她們來說，一時不愼，弄致終身抱憾，可說是悔之已晚！

在香港這個繁榮而複雜的社會中，交友更需特別的小心，要了解清楚對方的背景，性格和品行，否則，交上損友，無論是物質或精神上都將受到重大的損害！（狄）

下午茶

隨想曲　蝶大哥

反對

我向來反對同性戀。我可以舉出一萬個反對的理由，但是，其中最重要、最基本的一項理由是，「性」之衝擊快樂，在於異性之相吸，捨此不享受，那是大傻瓜。如果同性戀者能在同性相拒中獲得性的衝擊快樂，那是變態。

上帝造人，第一個是亞當，第二個便是異性的夏娃，並沒有造另一個亞當去撩同性戀。這是大自然的正常，凡是違反正常自然律的行爲，都應反對。尤其想到，在男性同性戀中竟然有一人扮演女性角色，實在不敢「給它想像」。

不論同性戀者如何辯解，也不論同性戀在歐美國家如何合法化、公開化，但是上帝並沒有寬恕同性戀的變態與反自然律的行爲；所以，上帝使同性戀者發生了一種非常可怕的、無藥可治的「性病」，叫做「後天免疫失調症」。這種簡稱爲AIDS的性病，在美國已成爲人人談之色變的「瘟疫」，連最不怕死人的殯儀館，也大多拒絕爲死於此症的人提供防腐處置服務。紐約州的「殯儀社經營者協會」決議，凡是不得已承接到此症死者葬儀的會員，務必將屍體綑死在密封袋內，再用容器密封，永遠不准打開。由此可見這種「性病」的恐怖。

選擇國畫裝飾
値得注意數點

在現代都市大廈的空間裡，不但家具絕大多數是現代的西方式樣，即使各種擺飾和壁紙圖案，也似乎都和中國風味的字畫無法匹配。

其實，這種情況，我們從許多國際間室內設計大師的作品裡就可以得到解答，在這些大師作品中，我們可以看到無數中國字畫出現在現代室內的精彩案例，証明國畫和書法與現代空間的融合的有其可能的。問題是在於我們都選了些甚麼樣的畫，作了怎麼樣的裝裱才是最合適的安排。

傳統的立軸裝裱，在濕度較大、塵土較多的香港地區都市，維護不易，容易捲曲，最好改爲裝框懸掛。木框、鋁框都能採用，甚至裝在木板上罩一層透明塑膠布，也是一種方式。完全看您空間的情況和左右的家具如何搭配了。

以往，我們總是用求畫的方式向親朋要字畫，然後上下落款，表示自己的社會地位或是交友的廣闊，現在這個年頭，寫得好、畫得出色的朋友已經不多了。一些有掛出來亮相資格的字畫，得付出一筆相當的筆潤才能得到。所以，我在這裡有幾點建議供你參考：

㊀國畫不拘山水、花鳥、工筆、寫意，書法無論正草篆隸，立軸對聯，總要先決定牆面的位置尺寸再去尋訪。

㊁先能辨別書畫的水準，才能買到不俗的作品，賣給觀光客的大量製品是否合適掛在你家客廳或書房，請再三考慮。

㊂眞正精品不妨注意名家之作，價格雖然較高，但有其氣派和價值。

㊃可以去買一些歷代名畫複製品，無論自己裝框，或以現成裝裱，都是不可多得的絕佳選擇。

午睡若太長
會越睡越睏

許多人都有午睡的習慣，在午睡後，人們感到大腦清醒，精力充沛，信心十足。但有人醒來却感到頭昏腦脹，難受，心跳過速，想倒頭再睡，原因是午睡時間過長。

人在午睡後，只要稍加注意就會意識到，午睡時間過長（九十至一二〇分鐘）反而不如時間短（四十至八十分鐘）醒來後精神狀態好，「越睡越睏」這句話是有一定道理的。

因此，人們在夏季的午睡時間不要過長，最好在五十至七十五分鐘之間，也就是在尚未進入深睡眠階段時即醒來。這既有助於機體疲勞狀態的消除，又可以避免「越睡越睏」。人們應根據自己的具體情況合理安排午睡時間，更好地提高午睡後的工作和學習效果。

時裝翻新

一位英國專家經過多年研究和觀察，發現時裝式樣的興衰也有一定的循環規律。我們設計出一種時裝樣式規律圖表。從圖表中可以看出，如果一個人穿上離它時興還有五年的服裝的話，就會被人們認爲是不道德的；在時興的三年前穿戴它會被人認爲是招搖過市；提前一年穿戴，會被人認爲是大胆的行爲。正在時興的當年穿用就顯得非常完美，一年後再穿用就變得「土裡土氣」，五年後還穿用，它們則顯得「非常可怕」了，十年後它們能招來人們的恥笑，可是過三十年後再穿用這些服裝，人們又會認爲很新奇和有創新精神！

雲妮片語

香水瓶子

很喜歡香水的瓶子，每次行經化粧品部，必然欣賞琳琅滿目的香水瓶，有時候，那種香水的味道不大好，不過，我仍是買下來，但一個月也不會用一次，因爲買這香水的動機，純粹是喜歡那個瓶子放在化粧檯上，有空就逐一欣賞。

去買化粧品的女性是佔大多數，但男性亦不少，他們挑的當然是男用香水，但我總覺得奇怪，男子漢身上噴到滿身香味，他們不會覺得怪異嗎？

但是，話又說回來，在這大熱天裡，噴上香水可能會辟去身上汗味，只要在噴香水時適可而止，確能發揮效果，因爲香水味總比汗味好，當人家站到你身邊時，也不會只嗅到那討厭的汗味。

有時候搭巴士，也眞活受罪，坐到近窗的位子去，身邊坐了一個男人，看似是巴基斯坦人，他所用的那種黑色而味濃的香水，卒之幾經辛苦才捱到了下車地點，但見有一女孩坐到我坐過的位子，

婚姻服務公司

少數人不結婚，要結婚是人生必經的過程，然而在這個人生必經階段，却有很多人未必找得到對象，於是就要找婚姻服務公司幫助了，花點錢，也算是透媒介紹吧，不失爲一個找對象的辦法。

在社交公開及甚至可以說是性放縱的世界，找不同對象，寧非怪事，這也難說，許多男女蹉跎歲月，後來急於要結婚時，身邊沒有愛人，於是去找月老介紹所了，香港有很多家婚姻服務公司的，由他們做一番拉綫的工作，說到這裡順帶一提的是，在報紙的小廣告上也有人徵婚的，他們的誠意是否有問題呢，是值得研究的，急於找對象而去應徵，就得再三考慮了。

看一些登報徵婚的人，把自己的身價說得很高，希望眞是如此，倘若是另有作用，應徵的人就得小心了，反而婚姻服務公司的一套，多少對於急於物色對象的人，撮合良緣，可能有點幫助。

當然在這個萬花筒似的世界，甚麼事情也可能發生的，有一家婚姻撮合機構，據說歷來已成功地撮合了五、六千人，

婚姻服務所就會找適合及登對的女人，替他安排見面，做一番穿針引綫的工作，令人奇怪的是，不少男女要求婚姻介紹所幫助，是最適合交際的年齡，男的由廿五至卅六、七歲不等，女子則是廿一歲至廿九之間，本來他們應該是很容易結識對象的。可知談到婚嫁，就成問題。

一般的手續是把自己的家世說得明白，由出生地點年月日，個人入息，是否自置樓宇，是否一個專業人才，信奉甚麼宗教，所受的教育及學歷等資料，是要寫得明白的。此外是他要物色的理想對象是怎樣的，也得有一個概括的資料。當然，此時就得交一些手續費了，收費各異，起碼也在二百元以上了，然後才開始做介紹工作。

首先是由這間介紹組織挑選適合的未來對象，而要雙方看過了相片近照之後，才安排會面，此時又要交一點錢，到了後來大家認爲可以拍拖時，又另收一筆費用，倘若後來不合，又再另介紹一人，另再收一次手續費，如果兩人滿意及戀愛成功要正式嫁娶了，就收最後一次的費用約千元。

據說向婚姻服務公司求偶的人，不少是背景頗佳的專業人士，而且入息不錯，但是却在日常交際中找不到對象，令人咄咄稱奇，男人要求的條件不高，反而女人要找條件甚高的男人，怎能嫁出去。（祿衣）

第二屆新秀歌唱賽揭曉

發夢都未想過

治療中應消除心理病態

第二屆新秀歌唱賽揭曉
呂方榮膺金獎歌王

第二屆新秀歌唱大賽前三名得勝後合映，左起爲季軍鄧志玉，冠軍呂方，亞軍孫明光。

由無綫及華星合辦的第二屆新秀歌唱大賽總決賽，已於昨晚假利舞台舉行完畢，十五位[illegible]中國人」榮金獎歌王，銀獎得主是孫明光，參賽歌曲是「運來的春天」，銅獎得主則是鄧志玉，參賽歌曲是「星夜星塵」。

得獎的三位新秀，除可獲華星公司唱片合約一份外，更可分別獲得二萬，一萬及五千元獎金以及其他禮品。

奪得歌王寶座，總會自言既驚且喜，他笑[illegible]友吃一餐好的，以作慶祝。

獲銀獎的孫明光，則謂很開心，怎料不到自己會獲得銀獎。怎能鋼獎的鄧志玉亦自言不相信自己獲獎，當接過獎項時，她更激動得幾乎要流下淚來。

去年新秀金曲得主梅艷芳，在加盟的比賽中，亦被安排作示範表演，一連演唱了多首個[illegible]

上屆冠軍得主梅艷芳親作示範演唱。

由葉德嫻、曾慶瑜及關菊英合作表演的別開生面的歌舞，在這場歌舞[illegible]瑜，所穿舞衣更非常大膽性感，博得台下不少人的驚嘆掌聲！

曾慶瑜在賽會中表演歌舞。

「友誼小姐」鍾子綸 風頭更勝其他港姐

當選友誼小姐後，鍾子綸頻頻被安排參加一些公開的社區活動，有謂她的亮相機會，要比三個冠亞季軍的港姐以及青春小姐還要多，這是有反過去幾屆友誼小姐及有多大用途的常態。

「我等可多一點點工作，比較掛多一個虛銜而沒有實際工作來得好。」

鍾子綸很爲無綫安排給她的工作雖多，爲却無妨礙她本身在懲教署的職務且這時，向熱愛與人羣接觸的她，得到了一份滿足感。

鍾子綸既是熱愛與人接觸的人，而由過去歷屆活躍的港姐組成的慧妍會，實在也很適合她參加，却不知她有沒有這個意思。

「在現時的階段，無綫想不許我加入這個組織結團體的，不過我知道慧妍會的工作亦很有意義，在我滿任後，而對方又邀請我的話，我亦會考慮加入。」鍾子綸這樣表示。

「友誼小姐」鍾子綸很滿意於目前繁忙的社區活動。

車保羅又高又瘦 綽號叫「一公升」

車保羅身高六呎四吋，外型「瘦削」，站在人羣之中，「高人一等」，認眞搶鏡。他在「對對糊」一劇中綽號「一公升」，實在最貼切不過。

他本來出身自電影圈，因爲外型突出，被邀簽約電視，曾演出多部電視劇，都很受歡迎，後來又有一段時間去拍電影，到最近才重上四台山。車保羅對他「同娘家」作出解釋：「做電視有歸屬感，一大群相熟同事，一同工作，有很多笑料，娛人娛己。」

他記得拍「對對糊」時，便跟其他演員玩到顛，日日一邊玩一邊工作，寓娛樂於工作，實在十分開心，使他永難忘記。

影視傳真

□陳德華□

人人唔出街，今日收視率必高！

今日電視節目

亞洲電視中文台

- 12.00 午間新聞
- 12.15 哈哈笑時間「迎春花」夏夢、傅奇主演
- 2.05 大四喜
- 3.05 奇趣錄
- 3.35 世界鱗爪
- 4.30 新蜘蛛俠
- 4.50 少年警訊
- 5.05 矚目仔時間
- 5.30 夢幻成眞
- 6.30 新聞及天氣報告
- 6.55 國際掠影
- 7.00 勁選縱橫
- 9.00 新聞簡報
- 9.03 今日世界「臺灣」
- 9.30 林黛名片：不了情
- 11.00 最後新聞
- 11.15 國語長片：如來神掌（三）曹達華主演

（明日節目）

- 7.00 世界新聞
- 7.30 英文新聞
- 7.45 中文新聞
- 8.15 經濟快訊
- 9.00 小海盜
- 9.30 瑞士家庭魯濱遜
- 10.30 小仙炮
- 11.00「奇女子」
- 12.00 大件事：禁錮

亞洲電視英文台

- 12.00 美國大學籃球賽
- 1.00 莎士比亞劇場
- 4.00 小孤女
- 5.00 醫者父母心
- 5.20 生活的旋律
- 6.05 俠盜黑騎士
- 6.30 鬥氣夫妻
- 7.00 保羅安卡半小時
- 7.30 時事縱橫
- 8.00 新聞及天氣報告
- 8.30 最新消息八三〇
- 8.34 邱吉爾政海浮沉錄
- 9.30 新聞簡報
- 9.35 使君有婦 達格列芙主演
- 11.30 新聞報導

無綫翡翠台

- 1.00 午間新聞
- 1.15 少年警訊
- 1.30 超級女排錦標賽精華
- 4.00 校園啦啦隊
- 4.30 識多一點點
- 5.30 青春勝搏
- 6.00 〇〇一一
- 6.25「每日一字」
- 6.30 新聞報導及天氣報告
- 7.00 經緯集
- 7.30 溫馨集
- 8.00 勁歌金曲
- 8.30 新聞簡報
- 8.35 皇牌特務占士邦特輯
- 9.35 體育世界
- 11.15 新聞報導
- 11.30 赤的疑惑
- 12.30 國語長片：「過龍」嘉淩主演

（明日節目）

- 6.50 香港早晨
- 8.26「永安青年通訊站」
- 9.07 每日一字
- 9.08 千年女王
- 9.40 蠻荒三俠卡通
- 10.05 忍者小蜜蜂
- 10.30 唐老鴨卡通
- 11.30 奇趣活力一二三
- 12.05 卡通片

無綫明珠台

- 1.05 旅遊樂
- 1.35 福星保鑣
- 2.30 溫布頓網球大賽
- 5.25 明日世界
- 5.50 趣味物理問題解答
- 6.05 雙妹趣事
- 6.30 的士生涯
- 7.00 新聞報導及天氣報告
- 7.30 花生漫畫劇場
- 8.00 布公仔樂園精選
- 8.30 東芝鐵騎巡警
- 9.30 新聞簡報
- 9.35 八三年環球小姐競選
- 11.30 新聞報導
- 11.45 午夜電影「同諧白首」
- 1.30 全日播映完畢

李香琴患感冒 三個月未痊癒

李香琴患感冒差不多三個多月，遍訪中西名醫，仍無法根治，皆因睡眠不足所致。

相信觀衆都會留意到，琴姐在「鬼咁夠運」中，無論手勢、造型和言談語調，都較爲誇張一點，看起來更詼諧惹笑。

她說：「戲中的我曾拜名伶學藝，除了談吐以溫文和節拍較慢之外，還會自然流露做粵戲的手勢和注重口形的吐字清晰，形象是誇張一點，但更能切合喜劇輕鬆的效果。」

琴姐任婦女新姿主持已數月，每日要五時半起床，爲養精蓄銳每晚約九時半便上床，但總是待至晚上十二時才睡得着。

她說：「爲爭取休息，盡量減少應酬留在家裡，但朋友的盛情難却，又忙於拍戲，以致頭痛轉爲感冒，逾月仍無法治好，現時最希望有一段時間靜下來，讓我好好休息一會。」

她又補充說：「短短的休息可以補充體力，太久了又靜極思動，無法呆坐家裡。」

李香琴由於工作太忙，感冒一直未痊癒。

娛樂圈

發夢都未想過

葉楓、丁紅爲國語片時代同期的女星，兩人息影多時，昨天在影人茶座相遇。

葉楓表示：剛由美國返港廿多天，下週便返回美國，同來之後會搬家，今次回來是處理時裝及珠寶店的生意。

提及其夫凌雲的近況，葉楓表示，凌雲在三藩市，照顧一對仔女，她回美之後，凌雲便會到台灣，商討拍片事宜。

對於復出拍片一事，葉楓說：「發夢都沒有想過。然而旁坐的丁紅對拍片興趣仍濃，最近的鄧光榮的「怒拔太陽旗」，丁紅亦有份演出。

早年的「藍與黑」一片，丁紅是此片女主角之一，當時她扮演鄭美莊一角，台灣方面有意重拍該片，丁紅不贊成。

憑演超人成性感象徵 基斯杜化絕不風流 自覺是很平凡的人

「超人」在香港的螢光幕放映，男星基斯杜化李扶，最近已完成了「超人」第三集。本來這一部片使他成名的，但他也想以後不扮演了，他說：「這一個角色已完全改變了我的生活，我已獲得了名譽及比我夢想更多的金錢」。

前‧座‧客

卅歲的李扶說，超人給他帶來了問題，他說每一個人以爲他是一個鐵人，現在証明要洗脫這一個印象，不是一件容易的事，成爲他的招牌，在眞實的生活中，他并不是一個超人，正是一個平凡的人。他解釋說：「超人祇是一個角色，并不是眞正的我，每一個人叫我超人李扶，使我覺得不切實際」。

陌生人走上前大叫「唏，超人」，甚至兒子也被人叫「[illegible]超人」。他說：「超人第三集獲得的片酬是超過一百萬鎊，他已達到了經濟上的永遠安全，然而他却打算上舞台去，而舞台是他出身的地方，這留了很多的時間，他曾感覺是非常快樂的。

李扶說，他眞是在「超人」片使人認識，其實他在入荷里活之前，十五年前已開始演舞台劇，先後演過十五齣劇，而電影則是僅拍過五部吧了。

他們說他是在「戲院出生」的，并非是一個電影明星，但因爲在荷里活有了名字，實在想改爲在他出身的劇場發展，李扶參拍了「超人第三集」，但他承認幾乎是拒演的。

一但答應拍這部戲，六尺四寸高的李扶要參加健身課程，而電影使他能恢復信心的。他說：「我身體太高，愚鈍，我常爲自己而抱歉。」現在他看來比前胖了。

雖然他被稱爲是八十年代的性感的象徵，他并不喜歡這個稱呼，他說：「我不知道人們說的是什麼，我祇是一個普通的人，在新澤西州出生的罷了，我從來未做過大情人的那種風流事。」

他不願被稱爲性感象徵，其實他是一個正直的人，不想他與六年關係的美麗的妻子，英國出生的模特兒代理人姬愛克遜受到破壞及影響。

李扶說：「當我遇見她的時候，我就選擇要與她在一起過永久的生活，當今我倆仍過得很好。」有時他離開家三個月，爲的是要拍片，但是姬愛克遜不會深夜打電話去他的酒店客房，暗查是否有女人在房內，她是很大方的。

不過，他拍的新片「教士」証明是一部失敗的電影，李扶說，他不會拒絕拍更爲冒險的片，他說曾被邀請上百老滙演戲，要加入皇家莎士比亞公司，或是在西區製片公司拍戲，現在尚未決定接受那一家。圖爲「超人」基斯杜化李扶和他的眞面目。

香港百態

香港人

「爸爸，她是我女朋友維娜。」

爲己爲人·少吸爲佳
吸煙百害無一利 政府反對有道理

俯拾即事

港府發動反吸煙運動，是對香港的人盡責任，因爲百廢待舉而花錢進行反吸烟運動，但計劃祇在這一方面的工作花四十萬元，港府由於菸草稅的收入數字甚巨，一包烟仔已多收二元五角的稅，拿四十萬元來搞這個運動，是否開玩笑。

比較令人鼓舞的消息，是香港的烟民數字減低，在一九八三年三月底爲止的一年內，抽烟的人減少了百分十一的日子，增加烟仔價格及配合反吸烟的宣傳，進一步減少香港人有搵命的習慣。政府說約有八十萬名烟民，似乎有欠正確，在我們的寫字樓內，就三分之一的人吞雲吐霧。

有一個好消息說，官方終於決定，禁止在電視上映出香烟廣告，但是起碼在三年之後才會實施，又使人失望。

本來吸烟是有個人的自由，但是在許多地方是侵犯他人的自由，一個辦公廳內有冷氣也有烟霧彌漫，使不吸烟的人流眼水及難睜開眼睛，容易疲勞。但是吸烟的人還在自辯，要替他們着想。

過去六、七年全世界的政府才開始認識，吸烟對人影響的嚴重，而官方要照料因吸烟引起有關的疾病，付出的金錢，數字龐大，因此才發動反吸烟運動。全球的政府也是在最近才認識健康教育的責任，更直接地管制吸烟。

有人說香港追隨英國不執行死刑，爲甚麼不跟着英國禁在電視播映香烟廣告，而還要等三年而不是立即實施的呢？

吸烟引起的燒禍甚多，最近加航一架客機[illegible]機，未能確定是否有一個愚蠢的吸烟者，在洗手間內引起火警的。但是香港消防當局報警，三分之一的火警，是由不謹慎的吸烟人引起的，由一九七六年至一九八〇年，有四百廿二人因爲吸烟引起的大火受傷，七人死亡，反吸烟運動就是加強的必要了。

美國每年因吸烟喪命的卅萬人，而海洛英也是僅害了六千人。抽烟的人應該明白旁邊的人對他們吞雲吐霧的厭惡，是有根据，沒有人抽烟，辦公廳及洗手間不會有惡臭。

輿論爲甚麼大力抨擊吸烟，沒有撰文批擊放屁，因爲吸烟是公開對着他人的，而影響及刺激他人，使旁邊的人難受的，一架小巴內貼上了兩張「嚴禁吸烟」的告示；四、五個人照噴毒霧，實在是[illegible]及

晚香

倒下來再站起

生財有道

很多人都喜歡永恆，曾經戀愛過的男女，相信都曾向對方，作出不變心的保證。所謂海可枯，石可以爛，此愛不可渝。

男女間的愛，能夠永恆，同諧白首，當然最好不過。然而，世間事，難言永恆。自然界也難保永恆，何況是人，所以有人認爲短暫的歡愉，對人生而言，已無所憾。

對于金錢方面，也是作如是觀，誰敢保證永遠富貴，有一位地產巨子，擁有億萬。這位擁有九位數字財富的地產商，在一般普羅大衆的心目中，他的財富多令人羨慕，可是在地產大崩潰時，負債纍纍，結果，不但從有到無，而且還因欠債而要身繫囹圄，這種情形，相信他絕對料不到吧？

其實，世間上，像這位億萬富翁，從有到無例子，不勝枚舉。不過，他們中倒下後，再站起來，爲數也不少。

C君是印尼華僑自小學習做廚房師傅，經過十多二十年，知慳識儉，積了十多廿萬元，由印尼來到本港。一邊工作，一邊做老闆，投資開了一間餐廳酒廊，本來他擔任廚房，有很優厚的條件。但由于股東鬧意見，人謀不臧，結果十萬元股本化爲烏有。但他不氣餒繼續努力，結果東山再起，一炮成功。

治療中應消除心理病態

現代都市社會，人們由於生活緊張，工作壓力，人際關係等等原因，形成了一種最廣泛的毛病，那就是神經衰弱。

應該說明的，神經衰弱是正常生活與思想遭受情緒困擾的一種病症。它反映出一個人無謂地驚恐和焦急，有時呈現出歇斯底里的憂鬱狀態，自信心喪失，失眠，食慾減退，不時有無端冒汗現象，精神上好似生活在另一世界之中，病態嚴重的，甚至進展到癲狂、發呆、喜怒無常、有自殺傾向。

當然，神經衰弱者若發覺本身確有病狀存在而適當的治療，這是一個急切的辦法。

但事實上醫生的推薦，便是要神經衰弱者作自我治療，因爲這毛病來自思想方面的脫節，非生理形態上有所破壞，故此不是單靠藥物才可奏效。認識神經衰弱的基本概念，必須辨別思想系統中具有[illegible]正常思維，意向與決定的方法，而潛意識却有時表現出相反的力量。所以，當這兩種思想動態發生衝突時，情緒上的困擾立刻形成，亦即神經衰弱外形表現的重點。

舉個例子，有一天你怒氣沖沖，準備跟某人一決雌雄，但當日天氣甚爲良好。你一邊想，在這可愛的日子中却無聊得去找人鬥氣，何不盡情玩樂一下呢？但另一邊，你想到某人實在可惡，那有心情享受佳日？這二種思想既然纏繞於同一時間的腦海中，於是你愈想愈不知所以，終於感覺有一種煩惱的威脅。因此，治療神經衰弱的秘訣，就是如何處理自覺力與潛意識的統一，引導此種現象趨於一致。無疑地，潛意識在此種情形下是一種破壞力，亦是治療的對象。上面這例子便是如此：你長期地飽受某人的怨氣，非痛罵他一頓不足以洩恨，因此你潛意識中早已存在一種固執的意念，雖然你在追求快樂的境況中交雜以忘懷。倘若能放棄了這些存在於心中的矛盾和空想，把精神寄托在別的地方，消除心理病態，這是神經衰弱患者自己可以做到的事。（嘉雯）

昆虫界的農夫

上下古今

一般所知，耕作似乎祇是人類的發明。其實，昆蟲世界中也有耕田，種農作物的，那就是耕田的螞蟻。

最早有關耕田螞蟻的報告是西元前的古以色列的所羅門王，他規勸人們要勤勞：「效法螞蟻，夏天耕作，秋天收穫吧……」。但長久以來，人們祇把螞蟻當作是所羅門傳統中的生物。

十九世紀後半，地中海地方發現這種傳說中的螞蟻，這是秋天收穫草的果實，貯藏在地下穀倉的「黑長蟻」。秋天時黑長蟻祇收集熟落在地上的草的種子，但祇是採集者，並不耕作。

而眞正的耕田蟻則是在美洲大陸發現，它們在地表排成隊伍咬斷草或樹的葉子，並運回洞穴，說叫「咬切蟻」。

「咬切蟻」把樹葉運回巢內加以咬碎，並混以唾液，然後將之舖成長九十公分，高和寬約三十公分的「地板」；這就是咬切蟻的「田」。不久這些樹葉就會滋長不需陽光的蕈茸，這就是咬切蟻的食物。琉球也有類似這種經營農耕生活的黑蟻，在巢中撫養長大的女王蟻（羽蟻），長大後口銜這種蕈茸，像新娘子出嫁一樣，另到他築新巢進行新的農耕文化。（煥）

馬房話舊

放大鏡

香港有市區的馬房，在跑馬地山光的馬房，站在稍高的位置，看見頭頂有馬隻在練步，這一個馬房是在一九三一年建成，這一帶的居民，以前常聽到馬隻由山光道馬房拖去馬場晨操，有的得得的蹄聲，擾人清夢，不過，現在馬蹄已套了膠腳，不再有蹄聲了。

山光道馬房的面積達七英畝之多，走到這附近就嗅到馬糞的氣味，據說當時這一幅土地及建成上蓋，約爲港幣十萬零九千二百五十元。如果留到數年前拍賣建新樓，是一個昂貴的地皮。

以前馬房是私人，養馬如果要自設馬房，豈不麻煩，但是還得自己向外國聘請練馬師，前來香港的練馬師。

後來馬會有了馬房之，這些練馬師就隸屬馬會了，當年甚至已有上海馬場的練馬師來香港工作呢。

這一個馬房由山光道的斜路，一直升上頂部，街口不遠就嗅到馬糞味道，一九三一年建成馬房時，大概準備每一個馬廐的面積是九乘十英尺，因爲當年用的蒙古馬，大多身體是十三掌左右，很少其他的大馬。十二年前馬會再建新的馬房，每一個馬廐的面積是十二尺乘十二英尺了，尤其是戰後，我們見到的是高頭大馬。

以前用的中國馬仔，早已失去了蹤跡，尤其是職業化之後，全部用澳洲馬及英國的高價馬匹，十四、五掌是普通的高度而已。（良）

今夏女性飾物崇尚原始氣息

今夏女性用的飾物，可謂奇怪古怪乘而有之，不少還是粗麻繩的改造物。

事實以今年流行時裝而言，大多數祇講究原始氣息，而不講究質地，故此配襯飾物時便不需向金銀珠寶方面着手了。

就算是耳環、項鍊或是手鐲等飾物，我們選用塑膠或是其他纖維，甚至是木質的，效果也不會太差。

這些不是珠寶的飾物，有便宜也有昂貴，便宜者自然是一般貨色，而款式普遍，往往祇達配襯效果便算了。不過這些貨色却有熱門流行的好處，新款不斷，對衣着配襯常求新穎的人們十分適合。

另一種昂貴飾物，有用仿古瓷物品製作，另外還有利用便宜用料製成的名貴首飾，這些多是晚裝首飾，有些製作精美者，如不說明，可以亂眞。

購買這些首飾的地方將會愈來愈多，尤其是前者，我們更可以買些用料回家自製，中環石板街上有不少這些飾物的零料出售。

如果我們是愛原始風味的，更可以撿拾一些美麗的貝殼回來自製，與麻繩串穿在一起，會有創作的新鮮效果。

至於仿製名貴首飾部份，大多成爲了精品店的貨品，價錢有達一千幾百元者，但却有更耐久的應用價值。（蘭）

不健康的習慣。

誰也不會直接叫人不可吸烟，而祇是希望他們在某一種地方及場合勿吸烟，勿使他人吸入毒霧，危及他人的性命。（文涼）

良性副作用

[illegible]時，却又會因副作用而引起其他疾病，令到病者苦不堪言。

有不少中國人，就因爲西藥服下，有副作用，會發散或者頭暈，故多服中藥而拒西藥。

不過，美國芝加哥有一種專治高血壓病的藥物，除了可治血壓病外，還有副作用，但是屬於良好的一面，可以醫治禿頭及頭髮。

該種藥物在數年前推出市面，專治高血壓病，當發現有治禿頭的「奇效」時，藥商亦嘖嘖稱奇，不知是何原因。

伊利諾大學附屬醫院曾就此藥向服用者進行研究，結果發現在廿九名有禿頭或脫髮毛病的高血壓病患者中，其中有廿一人就使用該種藥物，經過一段時間的使用，禿頭或脫髮的部位，竟然會長出頭髮，其中有部份病患者，禿頭已有廿年以上，同樣能長出頭髮，不令人稱奇才怪！

不單高血壓病有轉機，禿頭也重新長髮，能不會使用者鼓舞興奮！研究所得，發現該種高血壓病會通往頭部的血管擴張，並且刺激頭髮生長。

當血管在擴張後，令營養豐富的血液流入頭部已禿髮的部位，一旦有營養不斷的灌溉，頭髮自然生長，獲得重生。（展）

鷹揚虎踞話洛陽

最堪回味集

唐代時人白居易在洛陽龍門香山的墓園整修的消息播出後，筆者曾寫過一段有關龍門香山的勝蹟之文字。而洛陽的景色也值得懷念者。

洛陽乃周之洛邑，所謂周之東京，亦為東漢之舊都。東枕嵩山，南臨伊洛，西控崤澠，北帶大河，四塞堅固，形勢雄勝。抗戰勝利之後，我國之歷史學家及軍事家，一度暢論我國定都論，在報章發表之文章甚多，精闢之論，惹人關注，當時所提出足以定都之名城，就是洛陽、北平、南京及西安。故代帝都之洛陽則極受政論家，軍事家之重視。

抗戰之初期，開封失陷之後，豫省省府即遷駐于此，便成為河南省的戰時省會。當「九一八」事件發生之故，未幾接住便有「一二八」滬戰，爆發，國府主席林森曾駐節于東華街舊府署，迄抗戰爆發這舊府署毀于日機之狂炸。

洛陽之政治中心在「西工」，位于城西外行三里，沿途遍植槐樹，蔚然成林，景色瑰麗，曾年吳子玉（佩孚）無人任直、魯、豫巡閱使之時，設置于此。某年吳子玉五十壽辰，華北、華中各有顯要，多來此祝賀，便有所謂「八方風雨會中州」之盛事，而康有為的賀壽聯之中，亦有所謂天下鷹揚，洛陽虎踞之語。

洛陽東門之外，有孔子入周問禮處，附近的銅駝巷則有老子之故宅。相傳當年孔子與老子二子相晤的地方也。

城內有一個很惹人重視的古蹟，是宋太祖趙匡胤的誕生處，後來變成一個操場。

趙匡胤于長成之後，做到後周的校尉，在河南的陳橋驛有「黃袍加身」之一幕歷史大事發生，趙匡胤便做了宋朝的第一個皇帝宋太祖。（新聞嶺）

美國小童黃金夢
發達者大有人在

美國的大人們會做生意，好幾家世界第一名的公司都在美國，不僅如此，美國的小孩也不含糊，在商業文明日益發達的今天，美國的「小小企業家」還眞是「俯拾即是」呢。

庫普曼今年才十六歲，卻已經是個頗有經營心得的小商人，為了生意，有時他還得半夜三點鐘起床。

庫普曼作的是什麼生意呢？大蚯蚓、小魚和各種釣餌，供應的對象是，早起垂釣者。

四年以前，庫普曼就開始在家中的車座作起生意來，他的「產品」都是自己動手挖來的；不久之後，他發現很多客人比較需要小魚，於是，他開始和一位專賣釣餌的商人打交道，以轉手的方式把小魚賣給客人。

庫普曼用車庫中的一個水槽裝小魚，結果讓小魚死了不少；後來，那位賣餌的商人幫庫普曼改良了水槽，小魚的存活率提高，庫普曼的生意也好了起來。

暑假是釣魚的旺季，庫普曼全天候的待命，他把車庫、廚房及臥室的電鈴連在一起，使他不會錯失一位客人；但是一旦到了冬天，釣魚轉稀，想要買到「庫普曼小魚」的，就只能在週末和課餘時間才有希望了。

希瑟是位雕刻家，她今年才七歲。

她住在亞利桑那州，她用蠟雕出動物、人物和自己喜愛的各種東西。

希瑟的爸爸也是位雕刻家，他把希瑟小妹妹最好的作品鑄上銅，使作品看來更加生動光鮮。亞利桑那州的兩個藝廊，已經開始賣希瑟小妹妹的作品，到目前為止，她的作品已經賣了五十尊，價格是每尊六十五元一百五十元美金。

說來令人難信，希瑟在兩歲半的時候就開始作畫，希瑟先生把她的作品報名參加藝術展覽，結果居然得了首獎。

希瑟所賺的錢，大部分都給了她爸爸，好把她的作品鑄上銅，剩下來的錢，她拿去買了一輛腳踏車，再剩下來的錢呢？已經做了她讀大學的基金了。

治療失眠各有各法

失眠，是一件十分痛苦的事，特別對於從事腦力勞動的作家。

十九世紀中葉英國著名作家狄更斯，睡覺時一定要床頭朝向正東，躺在床的中央，然後張開兩臂，量準身體和床邊的距離才入睡。

大仲馬一度患了嚴重的失眠症。他每天堅持睡前吃一個蘋果，並強制自己定時睡眠和定時起床，終於治好了失眠症。

最有趣的是列夫·托爾斯泰，在寫「安娜·卡列尼娜」一書時，一度嚴重地失眠。他在自己書房旁邊，專門安排了一個房間，作為體操運動之用。寫作之餘，就到「體操房」去做幾套器械體操。結果增強了體質，消除了大腦的疲勞，也

古人消暑之法

盛暑時節，降溫防暑有電扇、冰箱、冷氣機。古人沒有這些設備，他們是怎樣來對付炎夏酷暑呢？除了人們已熟知的各式各樣的扇子不說，遠在一千七百多年前，曹子建在（大暑賦）上提到：「積素冰於幽館，氣飛結而為霜。」證明古人在當時已懂得利用寒凍臘月的結冰季節，預先將冰塊採集積貯起來，以備來年夏日之用。

到了唐、宋年代，防暑降溫的方法更加進步。那時已發明木製的器具引水上屋，從上而下地向房屋的四周噴淋，借以降溫。與此同時，人們還創造出一種用水力推動的風扇。在那時，這些設備可謂是非常精巧的工藝了。但造價昂貴，只有王府、貴族與內宮才用得起。（唐語林）書上說：唐玄宗時，曾于宮內建造一座避暑的「凉殿」，該殿除了「四隅積水成帘飛洒」外，內部還裝有水力風扇。此外，在御史大夫王鉷的府裡，也建有「自雨亭子」一座，他每逢盛夏酷暑，便躺在亭內消暑解熱。另據南宋（武林舊事）記述：皇宮內建築了一座專供皇上和皇后們消暑的「翠寒堂」，這裡濃蔭夾道，飛瀑臨空，室內置備數十只大盤，盤內堆放冰塊，逢炎夏大暑，置身堂內，猶如深秋。傳說，當時有一大學士，有一次從炎熱的陽光下，前往翠寒堂叩見皇上，竟被得直發抖。

清代乾隆年間，一些能工巧匠在著名的圓明園內，設計裝置了一套「水木明瑟」的機械設備，它是用水力來轉動軸輪推動風扇葉子，可稱是近代電扇的「祖先」了。

由第一件比基尼至今

炎夏令人想到海灘，海灘又令人想到比基尼泳裝。一九四六年七月五日，巴黎時裝設計師路易·雷雅德首度在時裝展示會中推出這種泳裝。由於這一天正好是美國在北太平洋的比基尼珊瑚島試爆後第四天，雷雅德就為此泳裝命名為「比基尼」，以示其「登峰造極」之意。第一件比基尼泳裝是棉布做的，穿這件泳裝的模特兒名叫米琪蘭·芭爾蒂。她的照片隨即傳送到世界各地，並先後收到了約五萬封的信件。

而比基尼泳裝發展到今日就更加吸引人了。

七歲小小爬山家
欲征歐洲第二峯

Instructor Dave shows Scott the ropes

Kai and little Scott two for the top

現年七歲的啓彭克利確有爬山者的野心，他計劃在八歲生日之前，征服歐洲的第二座最高山峯，那就是瑞士的馬特杭峯。

啓彭克利六歲時已經是一位有經驗的爬山家，而且他很希望攀爬一萬四千七百八十呎高的阿爾卑斯山。

這個小伙子遇上有空閒的時間，便與四歲的弟弟史葛練習攀爬峻峭的艾溫峽谷。如果天氣良好，史葛亦打算爬馬特杭峯。

馬特杭峯對這兩名男童來說，似乎是一個危險的目標。不過他們的父親基夫稱，他們會安全的。基夫說：「如果他們是不安全的話，我也不會讓他們去啦！」

他們的指導員達夫細彭是不會冒險的，平時道兩名小童練習時，必定戴上頭盔和配上合適的裝備，以防萬一遇上意外，也不致造成嚴重傷害。（王·美）

東西風

新鮮、熱騰騰的爆玉米花，是誰都抗拒不了的誘惑，十六歲的安達看準了這一點，在阿拉斯加賺了整整一個暑假的「景氣」。

安達不但能把爆玉米花做得香噴噴地令人垂涎三尺，她還頗有廣告眼光地做了一輛古意盎然的玉米車，讓過往的客人不但鼻子發癢，而且眼光大亮，不知不覺就上門光顧了。

這輛玉米車是個仿製品，模樣兒是廿世紀最初的流行款式。有一回安達在一個遊樂場裡看到一輛這種「骨董級」的玩意，於是靈感湧上，請爸媽僱了位工匠定做了一輛，造車的費用，則由安達賺來的錢支付。平常安達都是一個人自忙自的，但是，他可並不寂寞，也閒不下來，生意清淡的時候擦擦車子，或者和路人聊天，使安達不感覺煩悶，很多路人對車子很好奇，常常使安達十分得意。

安達作生意的地點在市中心的一家銀行門口，銀行的主管准許安達做生意，不過，他們也要他把賺來的錢捐一部份給慈善機構。

人體結構之神奇
精密但脆弱得很

現代的科技越來越進步，人類製造的機器也越來越複雜。但你們可知道，其實最精妙和複雜的構造是我們自己的身體呢，我們身體的大部份的器觀是現代科技還沒法照樣製造的。而很多人體內的結構也眞是無奇不有，使人難以想像，以下列舉數則，以便讀者們增加對自己身體的了解。

人體的構造是以細胞為單位的，但你們可知道人的體內有多少細胞呢？就以腦細胞為例，我們約有一百二十億個之多。所以雖然這種腦細胞有死有生，我們還能維持數十年思想靈巧的生活，而不至變得越來越有頭沒腦。這一百二十億個腦細胞的儲藏量也多得驚人。一個正常的人，如得到適當培育，他的腦子是應該可以記憶十萬件各不相同的事物。一個約三磅的小腦子，竟能有如此驚人的能力，眞不能不使人驚嘆造物之奇。

人體內存在着各種不同的物質，而各種物質的數量也多得驚人。一個正常的成年男性，體內所含的脂肪最少可以用來製造七塊香視（肥胖的人當然不止此數），而女性的脂肪卻又比男性更多呢！

人體內所含的碳為數亦不少，全部約可以製造八千五百支鉛筆。至於水份，如果把全個人的水份擠出來，可以足足載滿一個十二加侖的大水桶。

一個普通人的身高不會超過二米。但人體內的某些器觀的長度卻遠遠超過這數目。人類腎臟內的導尿集流細管負責清洗血液，它們的總長度合起來足有二百八十多哩長，相當於從深圳到廣州的來回路途那麼遠呢！

除了以上所說的，還有很多類似的紀錄，都可以顯示人體的奇妙。我們的身體雖然精密，但也是很脆弱的，所以我們應該珍惜這座完美的機器啊！（文）

丐幫之美

今年夏天是丐幫的天下，丐幫裝大行其道，反映的精神是：走出傳統、跨越文明、捨棄珠寶、轉變過去的價值。因此，時裝店裡上好的棉衣有時會被設計師挖了幾個洞；褶邊參差不齊、平底鞋……，立分表現自由與性格，愛怎麼穿就怎麼穿。

但別忘了在放任中也應理出秩序。例如身穿棉麻製品的衣服，選用的配件最好也是木刻、皮製的天然品。塑膠製品雖非天然，由於價廉物美、色彩繽紛，倒也趕上流行的腳步。

身着丐幫裝，臉上的化裝可不能五顏六色，簡單自然的化妝最為相宜。[illegible]

時事傳眞

1

2

4

7

5

8

9

6

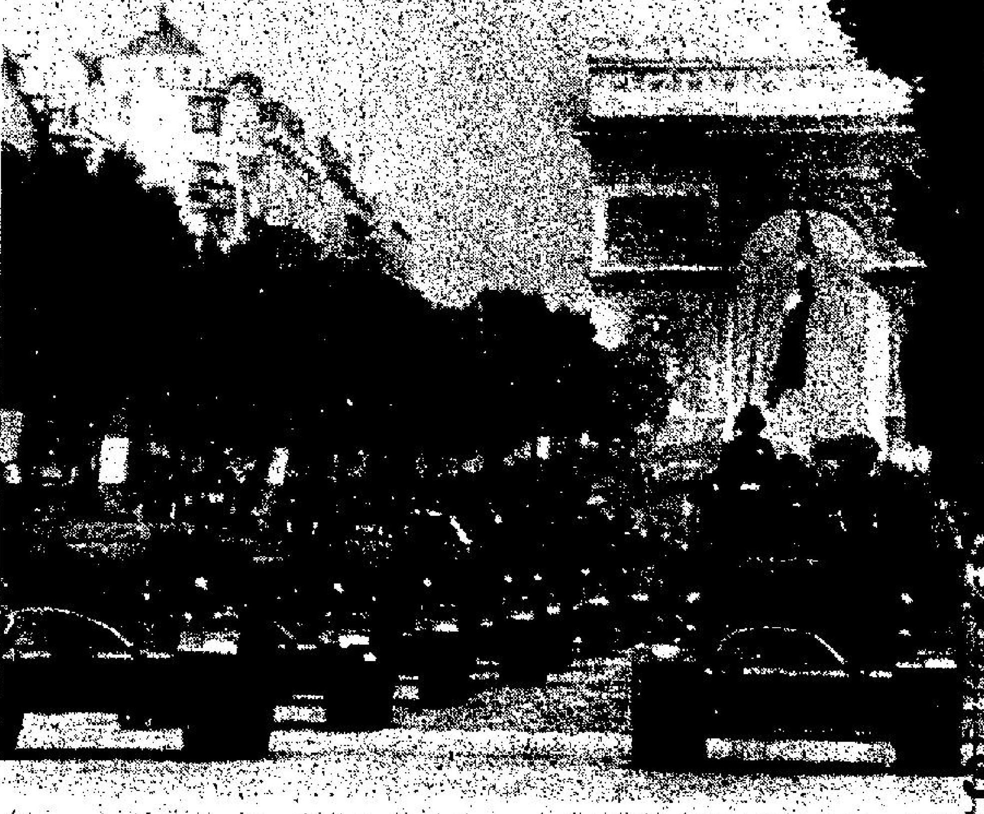

3

㈠來自加州的二十一歲波洛達，傲氣地展示一條星期六晚捕獲的鱘魚，魚身有九呎長，估計這條重四百二十磅的鱘魚大約有一百歲。

㈡她確實在玩蛇，但她不是女兵，是私立輔仁大學圖書館管理學系三年級學生林安琪，擔任今年暑期青年自強活動大峽谷戰鬥營的輔導員。

纏着她的是一條錦蛇，她告訴學員如何識別毒蛇與防護急救的要領。大峽谷戰鬥營裡有四十多位女生，只有一人敢玩蛇，大家好欽佩她的胆識。

㈢一中隊法製AMX—30型坦克操過香榭麗舍大道，紀念法國大革命一百九十四週年。在一小時進行中，有五千六百名士兵參加，出動了三百名騎兵，二百零六輛軍車，二十六架飛機及二十四架直昇機。在遠處還可隱約見到法國國旗在凱旋門下飄揚。

㈣已經九十一歲的木材雕刻家立成，站在他自製的一條七百呎長菩提樹木鏈旁邊，他早於一九六五年起已經雕刻這件有短路七千個環節的製品。

㈤舊金山兒童合唱團的團員上週在雪梨歌劇院表演之後，在考拉公園向考拉唱小夜曲。這批歌手在澳洲表演九日於星期五抵達雪梨。年齡在十歲與十四歲之間的廿七名小童將於星期日離開澳洲前往紐西蘭訪問十天。

㈥工人領袖柯里勒斯七月十三日在利馬佳士拿擁汽車製造廠內與報界談話。附近有二百名被開除的工人，於七月十一日佔領工廠，要求再僱用他們。

㈦國際消防協會的一名職員於衆院公共工程及運輸小組委員會在國會週三聽証會中穿上用來拯救失事飛機的防火衣。他對主席衆議員李維達斯（右）說，須要更注意拯救人員的安全，尤其是使他們不致受到有毒氣體的損害。

㈧颱風「維娜」吹襲馬尼拉，引致市郊地區盡成澤國，居民以小舟作交通工具。

㈨七月十二日晚，在蘇聯的古索夫市舉行的舞蹈比賽中，應邀到訪的美國女童莎曼達·史密芙（右）和她的母親珍妮（左二），跟蘇聯「阿特克」共產主義少年團的團員一同起舞。

	收市價	開市價	最高價	最低價	息價	飾金價	與上日比較
週一	三六〇七.〇〇	[illegible]	[illegible]	[illegible]	[illegible]	[illegible]	[illegible]
週二	三六五〇.〇〇	三六五八.〇〇	三六六二.〇〇	三六四一.〇〇	(去)五.〇〇	三八〇〇.〇〇	升三八.〇〇
週三	三六三五.〇〇	三六三一.〇〇	三六四三.〇〇	三六二四.〇〇	(去)三.〇〇	三八〇〇.〇〇	跌二七.〇〇
週四	三六一二.〇〇	三六二〇.〇〇	三六二〇.〇〇	三六〇四.〇〇	(去)三.〇〇	三七八〇.〇〇	跌一一.〇〇
週五	三五九九.〇〇	三六〇六.〇〇	三六一〇.〇〇	三五九四.〇〇	(去)四.〇〇	三七六〇.〇〇	跌一六.〇〇
週六	三六〇五.〇〇	三五九八.〇〇	三六〇五.〇〇	三五九六.〇〇	(去)三.〇〇	三七六〇.〇〇	升六.〇〇
銀市（每十安士計）	收市價	開市價	最高價	最低價	息價	飾金價	與上日比較
週一	八六〇.〇〇	八六〇.〇〇	八六〇.〇〇	八六〇.〇〇	—	—	—
週二	八九〇.〇〇	八九〇.〇〇	八九〇.〇〇	八九〇.〇〇	—	—	升三〇.〇〇
週三	八九〇.〇〇	八九〇.〇〇	八九〇.〇〇	八九〇.〇〇	—	—	—
週四	八八〇.〇〇	八八〇.〇〇	八八〇.〇〇	八八〇.〇〇	—	—	跌一〇.〇〇
週五	八六〇.〇〇	八六〇.〇〇	八六〇.〇〇	八六〇.〇〇	—	—	跌二〇.〇〇
週六	八六〇.〇〇	八六〇.〇〇	八六〇.〇〇	八六〇.〇〇	—	—	—

股市急速上揚 配合大量交投

上週尾段出現回吐壓力

【本報訊】上週股市顯著低開，首三個交易日，股價上落不定，惟週四及週五，買家大量入市，致令走勢急速上揚，交投異常暢旺。尾市況雖轉見反覆，收市價與前市比較仍廣泛回升。

遠東指數全週共增一五二・一〇，以五〇一三・六二收盤。

週一股市轉弱，做價顯著回落，成交量普遍見減。早盤市道低開，繼而輾轉再降，中段後行情雖漸呈牛皮靠穩，惟午後復市沽家又陸續增強，致走勢復趨疲軟，股價再紛紛報跌。遠東指數受挫一五二・一七。

週二股市止跌回揚，幅度頗為顯著，交投略見增多。早盤股價平開，做價隨而陸續向上，近中午時升勢轉呈明顯，午後市道仍然堅穩，尾市雖有回吐阻力出現，股價一般仍企定較高水平。遠東指數倘升一一・三七。

週三半市走勢略為回軟，成盤亦見減退。啓市時市況平穩，股價織而緩緩報順，中段後表現雖一度好轉，惟尾市沽家又再超前，致收市時行情普遍比上日微順。遠東指數後退三六・五七。

週四股市堅俏暢活，做價交投均大幅上揚。早市初期，市況高開後迅速回軟，幅度僅屬輕微，中段後買意漸濃，行情紛紛顯著上漲，午市買家步伐仍強，大部份股份躍上日中最高價收市。遠東指數報高一九五・〇九。

週五股市反覆仍升，交投一般非常活躍。早盤甫開，股價隨即報漲，其後買盤始終佔先，致走勢輾轉再進，踏入午市，回吐壓力顯著增強，令行情陸續由高折同。恒生指數上揚一二・七七，報一〇七七・五〇，為今年最高紀錄，成交額則達六億元。

美汽車房屋業 顯示齊告復甦

【本報訊】美國第四大銀行、漢華實業銀行昨日在紐約出版之「金融周刊」稱，美國汽車及房屋之銷售情況最近蓬勃發展。

六月份調整後之汽車銷售年率為七百萬輛，為四年來銷售量最高之六月，較去年同期增加百分之四十六。

汽車商已開始抱怨他們手裡最流行之汽車已經缺貨，這種情況為多年來首見。

五月份調整後之興建房屋年率為一百八十萬單位，為三年來最高之一次，同時比去年同期增幅高達百分之七十五。

周刊稱，由於美國經濟復甦已在多方面表現出來，工商界及消費者對經濟復甦充滿信心。

據美國有關部門統計，工商界對經濟復甦之信心今年第二季度為七年來最高。

對二百五十間公司之營業經理進行之調查顯示，六月份新訂單、生產及就業均高於五月份；另外，供應商連續五個交貨緩慢，顯示未交付訂貨之積壓在不斷增加。

周刊稱，美國鋼鐵工業亦在復甦中。

美國鋼鐵工業去年已遭到美國經濟危機以來最大打擊，惟今年已開始好轉。

今年以來，鋼鐵工業所接獲新訂單已增加百分之五十六以上，產量連續上升，開工率已由十二月之百分之三十增至目前之百分之五十五。

新星週一停牌 被收購七成股

【本報訊】新星企業與STRANSON LTD（一間由馬來西亞企業擁有實益之公司）兩公司董事會昨天宣佈，STRANSON將收購新星百分之七十五點二股本，新星董事會已向証券交易所要求將新星股份在下週一停牌一天，週二始恢復買賣。

在昨日之公佈中，STRANSON同意以每股港幣七元六角之現金價，向新星主要股東購入每面值港幣一元之新星股七百五十一萬二千股。佔新星已發行股本百分之七十五點二二。

為遵照香港收購合併守則之規定起見，美國大通亞洲有限公司會代表STRANSON儘早向新星其餘股東提呈現金收購建議，收購價格不會少於STRANSON自主要股東收購控制權益所付之價格。

此收購行動之後，陳廷驊先生亦另外實益擁有新星股份716,000股，陳氏已就此等股份承諾不會接納收購建議。

STRANSON擬將新星發展成為一以香港為基地之投資控股公司，主要持有船務資產，並已在本港物色若干資產注入新星，作為發展新星業務之第一步。

有關收購建議文件將會儘早寄予股東。

上述收購行動，新星董事會已委聘寶源投資有限公司出任董事會及少數權益股東之顧問。

此外，協議中亦同意把新星擁有的二百三十九萬四千股南豐紡織及七萬四千股和豐地產之股份售給陳廷驊先生（永豐紡織有及南豐毛紡織有限公司之主要股東）。

STRANSON亦同意在獲得新星控制權後，將以港幣一千四百萬出讓新星之主要固定資產與眞善美發展有限公司（一間由陳廷驊擁有實益之公司），亦即座落荃灣之一幢九層高工業大廈內之六層樓宇連同地下工場及十四個車位。

上市公司派息備忘

上市公司	公司盈利	派息	去年同期派息	截止過戶日期
萬邦投資	—	中期息四角	中期息四角	八月五日至八月十六日
容文企業	—	末期息九仙	—	八月七日至八月二十日
會德豐會務A	—	不派末期息	末期息一角八仙現金紅利一角	八月八日至八月十二日
紀德置業	—	末期息一角紅股五送一	末期息一角現金紅利一角八仙紅股五送一	八月十日至八月二十三日
美麗華酒店	—	末期息七角五仙	末期息七角五仙紅股二送一	八月十六日至八月卅一日
立興	—	末期息二角五仙現金紅利二角	末期息二角	八月廿三日至九月六日
新昌集團	—	末期息六仙	末期息一角六仙紅股五送一	七月廿一日至八月三日
九龍巴士	—	末期息三角紅利二角紅股四送一	末期息三角紅利二角	七月廿一日至八月二日
永[illegible]利	—	末期息四仙	—	八月八日至八月十九日
偉益	—	末期息六仙	—	八月十五日至八月廿六日
晉島印業	—	末期息一角五仙	—	八月十六日至八月三十日
遠東酒店	二五，九四九，九六九	末期息二仙	末期息五仙	八月廿三日至八月卅一日
保華建業	八四，六三四，五三五	末期息一角七仙紅股五送一	末期息一角七仙紅股三送一	八月十七日至八月三十一日
九倉七厘七五債券	—	派息	—	—
新星企業	—	末期息二角五仙	末期息二角	八月廿五日至九月二日
鱷魚恤	—	末期息二角紅股十一送一	末期息一角八仙紅股十送一	七月廿九日至八月十一日
中華娛樂	—	中期息三角	中期息二角	七月廿二日至八月四日
偉華	—	末期息八仙	末期息三仙十送一	七月廿一日至七月廿九日
力士	—	末期息七仙	末期息五仙	七月三十日至八月十二日
華人置業	—	中期息一元五角	中期息一元	七月廿六日至八月五日
大昌	—	末期息一仙	末期息一仙	七月廿七日至八月九日
世紀城市	—	不派息	派息三仙	—
星島	—	末期息四角二仙	末期息四角四仙現金紅利四仙	七月廿二日至八月五日
凱聯酒店	—	不派息	紅股十送一派息一角五仙紅股十送一	—
博富臨	三，〇二二，七四六	不派息	—	—
香港毛紡	—	不派息	—	—
立[illegible]置業	—	紅股十送一	—	九月三十日

上市股價上週市盈率

股票名稱	收市價	七月十五日市盈率	七月八日市盈率
聯合企業	五.二五	四.〇三	三.九九
凱聯	二.三〇	—	—
東亞	三二.〇〇	二〇.八〇	一九.六七
佳寧	—	—	—
世紀城市	〇.三七	三.八二	四.〇三
長江實業	九.八〇	六.九〇	六.五八
中華電力	一六.六〇	一一.八七	一〇.八六
中華巴士	八.三〇	九.四九	八.八〇
莊士集團	一.四五	八.六一	八.〇八
鱷魚恤	五.三〇	一〇.八一	一〇.八一
香港隧道	一〇.八〇	九.一七	九.一七
康力投資	一.九六	二三.〇〇	一〇.六五
遠東發展	〇.七八	三.九四	三.九四
遠東酒店	〇.九七	一〇.三二	九.八九
統一國際	—	—	—
嘉年地產	一.〇二	三.八四	三.七六
麗新	〇.六八	一二.五九	一一.八五
青洲英坭	一七.六〇	二〇.五六	一九.六二
恒隆	二.七〇	三.三〇	三.三〇
恒生銀行	四九.〇〇	一七.三五	一五.九三
海港企業	三七.〇〇	九.九二	九.九二
恒基	一.三一	二.二三	二.一六
協成行	—	—	七.〇三
港機工程	五.八五	八.六六	八.二九
電燈集團	六.一五	九.一八	八.七三
中華煤氣	五五.〇〇	一六.二三	一五.六四
工商銀行	三.九〇	七.四八	七.三八
九倉	四.六〇	一八.五三	一七.九二
置地	四.二二五	八.七〇	八.六〇
信託	四.二二五	三.六一	三.四六
滙豐	八.四〇	八.一五	七.一五
大酒店	二六.二〇	二〇.三〇	二〇.〇六
電話	三八.五〇	一四.〇〇	一二.五四
油麻地	二.六〇	一〇.三八	一〇.三八
合和	二.一〇	七.三一	六.四〇
新昌集團	一.〇五	二.〇〇	二.〇〇
和記黃埔	一五.六〇	七.三二	七.一二
希慎興業	〇.五二	九.六八	九.一二
國際城市	〇.六一	一七.八四	一六.六七
怡和	一五.一〇	八.六六	八.二六
怡和證券	一〇.三〇	七.八三	七.五二
嘉華	一.八〇	一一.七三	一一.七三
建煊	〇.六二	八.八三	八.四〇
九巴	九.五五	九.二七	九.一三
遠卡佛	七.三〇	六.三七	六.〇二
立興	三.七二五	四.七八	四.五四
科興	二.六五	六.〇五	五.七〇
廖創興	一.八五	七.二六	七.三四
萬邦	—	—	—
美麗華	三七.〇〇	一七.一一	一五.八二
南豐	—	—	—
南洋	四一.〇〇	一六.五五	一七.七四
新世界	三.六五	一一.八六	一一.二九
東方海外	三.〇〇	六.五五	六.三四
海外信託	四.四二五	八.二七	八.一三
保華	三.六五	七.〇〇	六.九五
聯邦	三.四二五	三.八五	三.七六
生力啤	七.一五	八.一一	七.六〇
信德	一.七〇	二三.〇四	二三.〇四
金門	三五.〇〇	八.四七	八.二三
星島報業	六.九〇	三.七九	三.六二
信和置業	〇.四七五	七.〇一	六.五二
寶光	二.〇二五	四.六一	四.五〇
大新	四.二五	八.七一	八.二〇
新鴻基銀行	二.六五	一一.七二	一一.五〇
新鴻基地產	七.一〇	五.二六	四.九七
新鴻基證券	一.七三	一二.七四	一二.五二
太古洋行	一六.六〇	九.九一	九.一四
太古地產	六.七五	一三.〇七	一二.四〇
大昌	一.一五	一一.四八	一〇.九八
大生	一.四三	三一.九二	三一.二五
泰盛	一.二七	—	—
德榮	一.六四	八.三三	七.八八
大寶	〇.四〇	一.一二	一.一四
友聯銀行	七.六〇	七.一八	六.七五
華光地產	〇.八六	二.五六	二.四一
華光航業	二.八〇	三.四六	三.四三
會德豐A	三.五二五	六.二八	六.一五
會德豐船務	—	—	—
永隆銀行	四七.〇〇	一一.一三	一〇.四二
永安集團	二.八五	一九.四三	一八.七五
永泰	二.七〇	二.五六	二.五一
南聯實業	五.四〇	一一.〇一	一〇.六一
聯豐投資	一.八九	五.一三	四.九四
世界發展	〇.五五	〇.四四	〇.四六
長江製衣	一一.八〇	四.五八	四.四六
仁孚	一.一八	四.三八	四.四五

與日本貨爭一日長短 港產音響組合 正拓展港市場

【本報訊】本港電子技術水平日益提高，製成的產品質素日益盡善美，在外銷方面早已建立良好基礎。因此本港一些大規模的電子廠決意加強本銷，與入口貨展開正面競爭，冀能扭轉日本音響產品壟據本港市場的局面。

運通電子有限公司昨日宣佈，委任麗的呼聲（香港）有限公司和通意西澤有限公司為特約經銷商，銷售該公司出品的多種音響組合，竭力拓展本銷市場。

該公司行政及人事經理譚實幹在簽約儀式上表示：「本公司產品質素優良，早已暢銷歐美各大海外市場，因此有信心可在本港市場與日本入口貨週旋到底。」

他指出：「目前外幣匯價高企，而港元匯率則處於低水平，正是港產貨品推行本銷，爭取本港市場的有利時刻。我們希望加強本銷刺激港產貨品的需求量，有助於創造更多就業機會，促進本港經濟發展。」

該公司產製的運通音響組合，全部在港製造，品質優良可靠，在美國尤其特別暢銷，美國銷量佔該公司出口量百分之四十五以上。在八二年度，該公司的出口額更比上一年度增加百分之廿五。

譚氏又指出：「港產貨品推行本銷，省卻了運費，入口稅和其他入口費用，因此零售價可降至最低，有利於打開銷路，吸引消費者。此外，我們又有地利條件，零件存貨充足，在維修保養方面，自然遠勝日本貨。」

漫畫版

移情別戀 千里傑

獨善其身 千里傑

「訓練功夫雖然吃力一些，但的確好駛好用！」

有食懶煮 周行

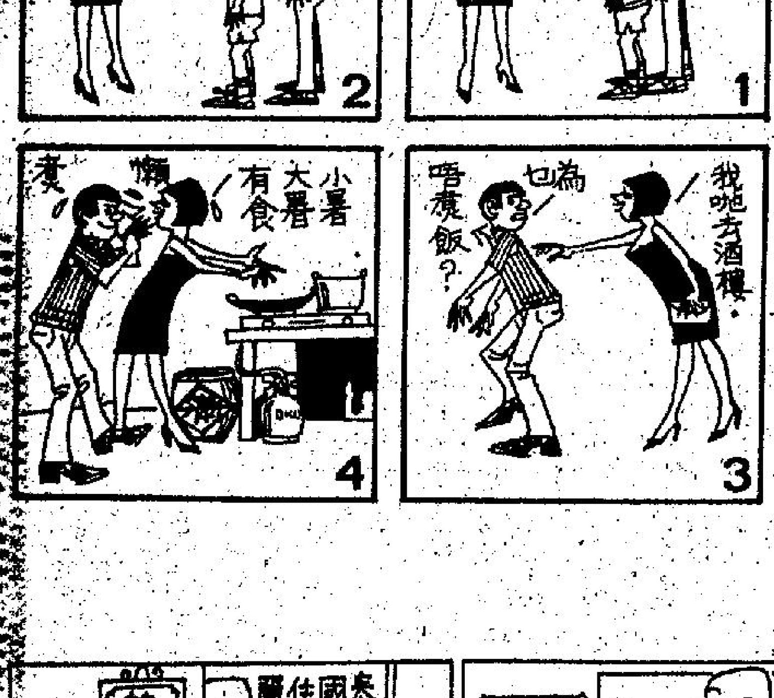

「抓咁快做乜，你個人一的都唔識得情趣！」

目不斜視 千里傑

天氣太熱，才想起冬天實在舒適。 ・周行・

宣佈售台五億三千萬武器 華盛頓官員承認 美平關係將更劣

【華盛頓十六日法新社電】美國國務院的官員今天承認：列根政府宣佈打算把價值五億三千萬美元的武器賣給台灣的消息後，美國和中共的關係可能會進入一個新困難重重時期。

上述這宗武器交易，將會是列根總統上任以來賣武器給台灣數量第二大的交易。而賣武器的消息，正值美國和中共設法改善的雙方的關係。

在北平方面的外交界消息人士曾說：中（共）美兩國的政府一直設法定出一個雙方同意的日期，安排中共「總理」趙紫陽訪問華盛頓。

不過，美國國務院的官員指出，今次宣佈要賣給台灣的武器，總值却比五角大廈（國防部）所算的少了約二億美元。

美國一名專家私下承認，台灣軍方曾經說過「不想蒞購美國提供的軍用設備」。

去年夏天，列根政府批准將六十架價值六億二千二百萬美元的F五E及F五F戰鬥機運給台灣。

昨天，列根正式向國會表示他決定繼續賣武器給台灣，其中包括七百九十二枚荆棘式地對空及海對空飛彈，專為改進台灣舊式M四八型坦克而設計的大砲和迫擊砲，以及為數三十三台重型軍用車輛。

上述那名美國專家（外交官員）要求保密其身份。他雖然認為美國賣武器給台灣的消息毫無疑問會引起北平方面冷淡的反應，但是他說希望這次售賣武器「不會過份損害」中（共）美兩國的關係。

美國國務院一名發言人利阿普強調：賣武器給台灣並沒有違反一九八二年八月簽訂的中（共）美協定。

根據該協定，美國答應逐步減少賣給台灣的武器數量。

他說，從一九八二年十月開始的財政年度至今，美國賣給台灣的武器，總值祇有三億二千萬美元，遠低於華盛頓方面所定下的八億美元限額。

他補充說：美國賣給台灣的武器總值一定不會超過這個限額，因為「今次總值五億三千萬美元的軍用設備，大部分都不會在本財政年度付運」。

儘管售賣武器的的事引起議論紛紛，而中共又一直都強烈反對此事並設法改善中（共）美關係，但很多觀察家却指出，雙方的關係最近有改善的跡像。

今年九月，美國國防部長溫布頓將訪問北平，接着中共「外長」吳學謙在十月將會訪問華盛頓。吳學謙此行，是計劃中中共「總理」趙紫陽今年年底或明年年初訪問美國的前奏。

北平立作叫囂 抨擊列根總統

【北平十六日美聯社電】「新華社」週六抨擊美國總統列根的政府最近計劃售賣武器予中華民國。

「新華社」在從華盛頓發出的電訊中說：「今日（週五）的新買賣，再次顯示列根有意繼續大規模銷售武器予台灣。」

它說該宗五億三千萬美元的整批軍火交易，是「美國政府所作的其中一宗最大軍火銷售」。

黎外長晤美國務卿後說 外軍撤離黎巴嫩 絕對有信心成功

【華盛頓十六日法新社電】黎巴嫩外長沙林今天說：對於各方面致力謀求所有外國軍隊撤出黎巴嫩的事，他有「絕對的信心」會成功。

沙林談及美國致力游說敘利亞總統阿薩德把該國的軍隊從黎巴嫩撤走的事時說：美國的努力並未到絕望的地步。

沙林在美國國務院與國務卿舒爾茨會後，向記者表示：各方面會重新努力，設法打破目前在外交上的僵局。

沙林與舒爾茨會面，目的是要為美國總統列根與黎巴嫩總統阿明甘美耶爾下週在華盛頓會談作好準備。

沙林說美黎兩國的總統屆時會研究並修改一系列的「具體建議」，希望能夠實現所有外國軍撤出黎巴嫩的目標。

沙林沒有談及其他情況，但是他堅稱：「我覺得有絕對的信心，這個目標一定會實現，我們期望今天在外交上會積極努力。」

我經濟表現優異 排名世界第四位

URPMONEY雜誌對八十五個國家，在一九七四至一九八二年間的經濟表現，作了一項廣泛的分析，我國經濟表現綜合排名居世界第四位，其他各項表現排名分別為：①經濟成長率排名第四。②通貨膨脹率排名第十六。③出口領導成長率排名十九。④國際收支表現排名第六。⑤匯率強勢排名第二十。⑥一九八二年經濟情勢與一九八一年比較，經濟表現的改善情形排名第七。

又據該雜誌一九八三年四月份出版之「一九八三年歐洲貨幣融資年報」，比較世界各國政府及公共部門對外借款的條件，指出一九八二年我國借款的加權平均

黎巴嫩軍的一輛班哈德型迷你坦克駛經貝魯特魁西郊區的關了門的商店。魁西是什叶派的回教徒區，該等商店的關門是抗議陸軍與舊猶太人區的僭居者週五發生的戰鬥，在該次事件中，有六人被擊斃，廿六人受傷。

黎巴嫩左右翼民兵 又在中部山區激戰

【貝魯特十六日美聯社電】基督教徒與回教徒民兵週六晚在黎巴嫩中部山區以大砲及火箭互相轟擊。據私營的電台報告說：有些砲彈落入貝魯特郊區的基督徒區內。

國家傳播媒介說：有一名男子在一枚砲彈擊中他在哈斯美厄區的汽車時受傷。哈斯美厄在首都東南邊緣的基督徒郊區。右派的「黎巴嫩之聲」電台報告說：在基督徒市鎮迪爾卡瑪爾，與回教徒民兵控制下位於貝魯特東南二十公里的基化鍊姆區之間的周夫山地砲戰中，有十一人受傷。

該電台說：砲彈落入地中海沿岸貝魯特北部二十公里的港口基督徒城鎮祖尼亞。

右翼基督長槍黨及佔多數的左翼回教徒民兵間的派系戰爭，自從去年十一月以來，即在以色列控制下的山區間歇地發生戰鬥，已有數百人喪生。

週四，在示威者與黎巴嫩陸軍巡邏隊於貝魯特——大馬士革之間的阿里鎮發生的對抗中，有兩名回教徒民兵被擊斃。

這次戰鬥已引起憂慮，如果以軍作局部撤退，讓黎巴嫩軍開入填補缺口，該區是否能維持安定。由曾巴勒領導的回教徒左翼游擊隊曾說：如果黎軍試圖開入周夫山區，他們將與黎軍開戰。

法外交官枕邊人 徐佩蒲屬男兒身

【本報巴黎十五日專電】因間諜罪名而在巴黎被捕的中共平劇演員徐佩蒲，已經被法國醫生檢查證實為男子。如果依照這項檢查報告，那麼法國外交官布希科，是與徐佩蒲發生了同性戀，並可能因此而受到勒索，而將情報提供給中共。

徐佩蒲一直自稱是女子，並與法國外交官布希科生了一個兒子，名叫徐都都。徐佩蒲是國劇名伶梅蘭芳的弟子之一，梅蘭芳則以男扮女裝飾演花旦而著名。徐佩蒲過去對外宣稱，他的父親是一名省級高幹，他的母親在生了兩個女孩子後，由於害怕被她丈夫遺棄，因此一直希望再生個男孩。一九三九年，他的母親生下了第三個「女孩」，也就是徐佩蒲，但是他的母親一直把她當男孩子一樣的看待，徐佩蒲因敎會的關係，學會了說法文，一九六四年法國在北平設立大使館，徐佩蒲常到那裡走動，並認識了在那裡工作的布希科。

目前巴黎有一種說法，由於徐佩蒲帶着徐都都，以「母子」名義前來法國，如今却被證實是一名男子，並且涉及與法國外交官的間諜案，因此，在徐佩蒲被法國警察逮捕後的第二天，中共當局竟立刻把李爽釋放，這可能是一種交換條件。

英直升機墮海 二十乘客溺斃

【英國朋占斯十六日路透社電】海軍發言人說：一架直昇機在濃霧中墮落康瓦爾對開的海上，有廿人恐已遇溺。

發言人說：在該架直昇機沉下二百呎深的水底前，救生艇救起了六名生還者，包括兩名機師及兩名兒童。

他說：海軍救援基地的來訊說，有七人獲救的消息是不準確的。

這架英國航空公司史柯爾斯基六一型直昇機，當時正作錫利群島及英國大陸之間的卅五哩航程的穿梭飛行，肇事時距離錫利群島祇有兩哩。

七月十六日在東京商業區，數百名和平分子持著各式旗幟，以及一批美國戰艦新澤西號和原子彈爆炸後遇難者的照片，列隊走向美國駐日大使館大廈去，抗議裝有導彈的新澤西號定於今年八月中旬訪問日本。

七月十二日，在加拿大格菲德高地市，大湖區遊艇協會主常賈蘇德站在他自製的一艘U型潛艇模型的瞭望塔上。他總共花了一百廿小時，用了五十五個一加侖裝的圓桶，製成這艘長十六呎重五百磅重的模型。

美日超級電腦短兵相接

【中央社譯稿】為了在不斷擴展的超高速電腦業中取得優勢，美日兩國現已展開激烈競爭。

在核子研究、氣象預測和航空工程等複雜科技中所使用的大規模「數字機械」的發展上，美國一向居於領先地位。目前已有六十部這類重型機械裝置——全為美國製造的——用於這些方面而顯示了它們龐大的潛力。

在洛沙拉摩斯和拉崙斯，李佛摩爾國家實驗室，超級電腦可以解決核子物理學和武器設計方面的許多問題。例如，它們能夠計算出洲際飛彈的彈道，並瞄準原子粉碎機中的粒子光束。

波音公司使用一部超級電腦來模擬飛機在飛行中周圍氣流幾近無限的變化，而獲致更有效率的設計。

美國國家安全總署則在翻譯密碼的程序中使用超級電腦，以解破離解的情報密碼，並建立精密的新密碼。

但是，現在，美國早先在這方面的領先地位正受到挑戰。日本的「國家超速電腦計劃」，在一項為期十年，準備耗資兩億美元的承諾所支持下，正企圖設計出每秒鐘可完成十億次個別運算的電腦，以期在超級電腦業中佔有絕對的優勢。

相對之下，今天最快速的電腦每秒鐘可連續做[illegible]取一致行動，否則美國在超級電腦技術方面行將落後。這一發展則可能抵銷了西方國家在高等科技能力方面所佔有的優勢。

史丹福大學的電腦發展先驅人物，愛德華．費吉恩姆承認，日本的超速電腦計算「是不可能完全成功的，但是，如果因而就不把它當一回事，則是嚴重錯誤。」

美國國家科學基金會的一個顧問小組亦抨擊美國對日本的挑戰反應不夠積極，它指出，「在目前情況下，美國幾乎不可能繼續在新一代超級電腦的發展和應用上領先。」

去年，當兩家日本公司的一名高級主管被控企圖向聯邦調查局偽製的一名工作人員購買美國電腦的機密時，日本這種極欲爭取全球電子優勢的強烈意圖才受到大家的注意。

現在，科學界和工業界正使用超級電腦來進行多項工作，往往需要數年的時間才能完成。這些工作如以速度較緩的電腦來執行，公司已開始利用超級電腦來尋找油田的共同模式[illegible]監視空中交通，從而減少航空意外事件的可能性，並可用來設計更為節省燃料的氣體動力汽車。

不過，加州SRI國際公司電腦科技部的主管大衛．布蘭汀指出，到目前為止，美國只有四所大學有這種超級電腦可供使用。

布蘭汀正發起「超級電腦普及計劃」，這項由SRI公司與洛沙拉摩斯和李佛摩爾實驗室共同進行的聯合計劃，將使全美各地的許多人有機會接觸到超級電腦。

另一項憂慮是目前快速電腦的發展速度實在是日新月異，各大學的電腦訓練實在不易趕上最新潮流。耶魯大學的電腦學家馬丁．舒爾茨指出，由於電腦技術的急劇成長率，「昨日還是超級電腦，到今日馬上便又成了電腦玩物」。

全世界的超級電腦大多數由明尼蘇達州內的兩家電腦公司所製造。其中克雷研究公司被視為超級電腦業的領袖，因為其「克雷一號」乃是第一部商用的超級電腦。管制資料公司則生產一種稱為「席伯二〇五」型的大規模超級電腦，但它僅[illegible]成十萬次的計算。克雷研究公司的總裁約翰．羅華根說，「顧客不會花上數百萬美元來購買一部超級電腦，除非從長遠來看它的確可以省錢。」

羅華根和其他專家堅稱，雖然日立和富士通兩家日本公司已宣稱，到一九八四年初，它們將推出速度相當於「克雷一號」六倍的超級電腦，美國還是終將可以贏得較大型超級電腦的競爭。他們這種信心是出自最近的若干發展。

雷根政府的科技政策局已設立專門機構，負責督導能源部、國防部和太空總署的超級電腦發展計劃。

國防高級計劃局則已為其「戰略估計和生存計劃」爭取到龐大的預算，以求發展可供國防和民間使用的一種超級電腦。這項計劃終將需要五億美元的發展費用。有些分析家亦對特殊用途的超級電腦發展抱着樂觀態度，此種電腦將僅能執行一項特定工作而不具有廣泛能力。哥倫比亞大學物理學家目前正在製造的一種超級電腦將可消化用以探測原子結構之粒子加速器的資訊，按照它所擬想的，這部電腦一秒鐘將可完成一千億次計算——此種速度將只有專門解決一項特殊問題的超級電腦才能達到。所有這些行動是否意味着，美國已對日本加[illegible]

倘若有助美蘇裁核協議 列根重申願意削減MX飛彈部署數目

【華盛頓十六日美聯社電】美國總統列根星期六重申其建議，就是削減他希望部署的MX飛彈數目，祇要這可以幫助達成裁減美蘇核子武器協議。

他在每週一次的電台演講中，重申願意考慮「蘇聯任何重大的相對建議」，以達成全球核子武器數目下降。

他亦同時保証「會繼續尋求新的計劃，以達成一項削減軍備的突破」。

列根補充稱：「美國將會有耐性地去談判，不過急切和經常地需要確實的談判。」

列根暗示最近在國會中的勝利使他能部署MX飛彈，他說：「我們現在終於有希望能夠開始削減這個擴張雙方核子武器數目的趨勢。」

他說：「美國人已團結一起，無論是共和黨民主黨，自由黨和保守黨均面臨我們這個時代的最大挑戰：在核子年代中實行永久性和平的當務之急。」

他續稱，「我們的政治進程已鍛鍊成意見一致，這個獲兩黨支持的意見已把我們團結起來，共同尋找保衛國家的方法，減少戰爭的危險而且最終是大量削減核子武器的水平——這是需要達到成功談判的基礎。」

巴西南部大澇 已二百人罹難

【里約熱內盧十六日法新社電】州官員今天在此間說：洶湧的巴西南部的洪水，最低限度在聖卡特里納州使二百人喪生。

據報載消息說：整個災區的死亡人數逾五百名。聖卡特里納的官員說：洪水已迫使該省一萬零七百家工廠中的六成關閉，約有二十萬人因而失業。

據民政當局說：在鄰近的南格蘭河省，洪水已迫使二萬五千人離開家園，他們沒有發表死亡人數。

在巴拉那省，洪水已使三十八[illegible]個鎮交通斷絕，六萬人流離失所。

烏拉圭河已淹沒了古蘭尼印度人保留區，引致房屋與農產品的廣泛損失。

【聖保羅十五日中央社電】巴西南部受洪水侵襲而無家可歸的人數，昨天增加到廿八萬。

而巴西各地已熱烈捐贈食物、藥品、衣物及金錢賑災。

巴西內政部長本週保證撥欵五百萬美元，救助受洪水之害的聖卡特里納、巴拉納及南里約格蘭德的災民。

受災最嚴重的聖卡特里納州，在一百五十個縣市內約共有二十萬無家可歸的災民。根據報紙報導，該州百分之八十的工業都已停頓，全部的農產品都慘遭損失。據說，該州近十三萬五千名災民被困達六天之久，而沒有任何食物和通訊。

彼德羅勒芝正在麻省劍橋進行一項人力車試驗，他打算申請牌照在劍橋及波士頓地區，提供人力車服務。圖為他從印度加爾各答輸入的其中一輛人力車，坐在車上的是雪萊達和她的愛犬扎箕美。

薩爾瓦多加上辯論門 蘇評論員指列根 可能無法獲連任

【莫斯科十六日美聯社電】蘇聯一名新聞從業員把薩爾瓦多比作越南，將今次有關一九八零年美國總統競選運動辯論講稿的風波比作水門事件，認為這兩個問題可能會使列根總統無法取得連任。

蘇聯官方「消息報」一名政治分析家發表一篇以「新窗水門事件」為標題的文章，他提及尼克遜總統當年因為越南戰事問題被迫離開白宮，尼克遜總統亦因為水門事件被迫下台。

這名政治分析家談及列根競選運動委員會如何取得當年的總統卡特辯論時所用的摘要簿。他這樣寫：「在這齣哄動的悲喜劇中，這位昔日的電影明星（列根）希望不想做劇中的主角，首先以一個崇高的姿態出現地位超然，避免捲入漩渦裡。

「然而，要保持超然的地位是不可能的……掩飾犯罪行為的罪名，就會招對尼克遜造成極大的損害，似乎列根應該迅速地對整件事加以考慮，並且令司法部開始調查這件事。」

雖與女僕差鬧出醜聞 美國伊州衆議員 拒絕為此事辭職

【伊利諾州丹維耳十六日美聯社電】美國國會議員格蘭星期六表示，由於他與一名十七歲女僕差有性關係，傷害了他的家人而感到抱歉時雖然下淚，但他揚言繼續留任。

格蘭是保守派伊利諾州共和黨議員，他說：「我沒有計劃退休，我沒有違反我任職時所作的誓詞。」

與格蘭結婚已十三年的妻子，和他一同出席記者會，格蘭抱着他們的三歲大幼女。

衆議院道德委員會星期四透露：格蘭承認於一九八零年與一名十七歲女僕差發生性關係。該小組委員會曾建議譴責格蘭。

格蘭在該宣佈之後不久，飛往伊利諾州，與妻子和六名子女共聚，他沒有發表評論，直至該記者會舉行為止。

格蘭在他的當地國會辦公室外舉行的九十分鐘記者會上說：「我及早說明真相的原因，是希望有機會對我妻子和家人說。」

他說：「這是我一生中最艱苦的時刻。」他堅淚俱下說：「我今天付出了代價，我破壞了上帝的家例，我祇能請求上帝寬恕，請求我的妻子，家人和朋友原諒。」

格蘭發表他的聲明後，拒絕答覆問題並立即離去。一名幕僚說：他不知格蘭何時會再公開露面。

遭受卅二年冤獄 日死囚獲得平反

【漢城十六日法新社電】免田在被列入死囚名單卅二年後，在週五被宣判謀殺罪名不成立。他在週六召開了一個感人的記者招待會，及感謝那卅年來為他的重審奔走的支持者。

他說忠誠的朋友協助他忍受親見大約七十名同住的死囚被送上絞刑台的痛苦。

他在日本南部九百七公里的熊本縣的八代對記者表示：「對事實的信心多年來使我保持生存的意志。」該記者招待會是全國直接電視傳播的。

被監禁總共卅四年的五十七歲的免田，在一九四八年被控用斧頭謀殺他的妻子及一名信仰治療師。

行樂 金城 寶華 金都 元朗 龍華 民樂 英華 金門 樂聲 麗聲 荣華 香港仔 福星 國泰

今天盛大獻映

提防小手

以雷霆萬鈞之勢推出！答謝觀衆熱烈捧場！

洪金寶超級猛片果然不同凡响！！

洪金寶 陳勳奇 吳耀漢 葉德嫻

監製 黎應就 陳勳奇

提防小手最過癮 撲飛睇戲享享臨

兒童不宜

全人類擁護 全輿論支持 笑聲震撼32院！

奇謀妙計五福星

洪金寶 成龍

吳耀漢 秦祥林 馮淬帆 岑建勳 鍾楚紅

何冠昌 鄒文懷

邵氏、嘉樂雙線 第二週聯映 全家總動員 超映超旺超睇超開心！

一句講晒：總之威晒！ 禮拜要早 影都映四點

空前大滿 禮拜請早

環球公司超級王牌鉅鑄

E.T. 外星人

榮獲本屆三項金像獎及本屆最佳影片金球獎

史提芬史匹堡導演傑作